京城日報
夕刊
四月十九日（金）
發行兼編輯印刷人 小川三之介
京城太平通一丁目 發行所 合資會社 京城日報社
電話七五二番 振替京城八一二一

御紋服の御誂は是非京屋へ
先池と京染は 京屋

日支三懸案 これで全く解決
最後の條約問題も片付き 月末には正式調印

【上海十八日發電】條約廢棄通告に關する日支交渉は十八日芳澤、王正廷兩全權が本日午後五時半より同十時まで會見の結果、全く解決を告げ、王氏は今夜南京へ歸り報告の上兩三日中に兩國間に覺書の交換をなすことに決した

條約問題も事實上解決
―殘るは排日と撤兵問題― 堀内書記官語る

【上海十八日發電】堀内書記官は芳澤公使に代つて左の如く語る
條約廢棄問題も事實上完全に解決した、その内容は發表出來ないが大體日本側から照會文を發しこれに對し支那側は日本の照會を確認し最短期間内に於て條約改訂交渉に入る旨の回答を送るやうな形式となろう、條約改訂の時期その他に關しても意見の交換を行つたが、なほ芳澤公使から交換公文を切望し撤回に應諾るべきことおよび山東撤兵に關し昨日聲明した事項をかたく履行し撤兵開始再延期等のことなき樣要望を述べた

三案一括月末頃に調印
―新條約は三ケ月位で纒らう― 周龍光氏語る

【上海十八日發電】會見終了後周龍光氏は語る
これで最後の懸案が片付いたわけだがまだこの後に新條約の交渉が殘つてゐる、本日の結果は覺書として交換さるべくその實交を待つて王正廷氏は今夜南京に向ひ、一方芳澤公使は本國政府に打電して承認を求めるはずだからもう一寸日時はかゝるものと思はれる、その上で芳澤公使は多分月末頃南京に赴き三案の正式調印をなすことになるだらう、新條約締結については双方で研究委員の任命などもあるから多少暇取るかもしれぬが着手すれば三ケ月位で出來上る見込である

京報の不謹愼 反日盛返す
南京の日貨押收

【南京十八日發電】國民黨中央黨部の機關紙京報は本日の社説で日本の山東撤兵延期は山東を永久に占領せんとする野心の暴露であると痛論してゐるが、このため日下鎭靜中の反日會は俄然勢を盛返し再び日貨の押收をはじめた

撤兵延期の要求
支那側官邊の解釋

【北平十八日發電】支那側は撤兵延期要求の裏面には次の如き理由が含められてゐると觀測してゐる
一、張宗昌軍が芝罘一帶に在ることは山東治安維持の爲であるから日本軍撤退前に同軍の撲滅を必要とする
二、これが爲め宗昌と密接な關係ある學良を仲介とし相當額の軍費及び武器を提供し中央服從を表明せしむべく既にその運動に着手した
三、張軍の武裝解除らば政府軍は全力を以て治安維持に當り得べし以上の如く今期一時撤退延期を要求し張軍の武裝解除の目的を達せんと企圖したものである

孫、馮氏の命を待つ

【北平十八日發電】孫良誠氏は本日馮玉祥氏にあて中央政府の命に從ひ山東接收を中止せり謹で命を待つと打電した

詰腹を切る
植原參與官

【東京電報】植原參與官の醜聞は政府攻撃の材料となり植原參與官の辭職は臨時的に憤慨せしむるに至つた

遂に決裂
パリに開かれた 獨逸賠償專門委員會

【パリ十八日發電】獨逸賠償債務の最終的解決を目的とする賠償專門委員會は本日遂に決裂したと公式に發表された

報告書起草

【パリ十八日發電】賠償專門委員會は聯合國側とドイツ側との意見合はず決裂したが、本日の會議で明十九日賠償專門委員會報告書を起草するに決した

軍備半減案は投票により採決
十九日投票に決す

【ジュネーヴ十八日發電】本日の軍縮準備委員會は勞農ロシア代表リトビノフ氏提案の軍備半減案中の三原則の投票は十八日投票を行ふはずであつたが一日延期して十九日に施行するに決した

辭令

【東京電報】
外務參與官 植原悦二郎
依願免本官

横濱市行幸
十九日仰出さる

【東京電報】天皇陛下には復興事業完成後の横濱市御視察のため二十三日同市に行幸あらせらるべき旨今十九日正式に仰出された

反對運動に却つて反感
運動も注意を要さう 拓殖省官制と樞府

【東京電報】拓殖省官制の樞府審議に關し一部樞密顧問官において朝鮮統轄に關し官等から朝鮮分離の問題的意見が出たため朝鮮方面においてこれに呼應し猛烈なる拓殖省反對運動をおこさんとしつゝあり各道評議員をはじめ各委員に向つて反對運動の勸誘をなしつゝあるが樞府方面においてはこの運動に對しかへつて反感を招き豫定を變更して拓殖省官制の審議も出來うる限り早く終了せしむることゝなる模樣である

別々の運動は面白くない
甲子倶樂部も廿日總會開會

甲子倶樂部では十八日午後七時より旭町黃金館において幹事會を開き拓殖省官制問題に關し協議の結果
今回同問題に對する同民會の執りたる態度は甚だ面白くない、つまり此問題は内鮮人一致を以て當るべきもので獨り朝鮮人のみの問題ではない、内地に大きく響かせる手段として執つたものであらうが内鮮人が別々の行動を執ることになつては主旨とする同民の實が擧からない、我々の内地延長主義の立前からすれば拓殖省でなく内務省の直轄になつて始めて主義主張が實現するものであつて拓殖省の直營となれば取りも直さず殖民地扱ひといふことになるので、これには絶對に反對しなければならない總督府を拓殖省の直營とする如きは、中央に於て朝鮮を理解しない結果であるから充分中央の理解に努むることが急務で、その方法として二十日午前十時より商業會議所に於て總會を開き決議文を電報又は陳情書を以て中央要路に提出することに決定午後十二時散會した

社會局實施と文部局課の廢合
縱斷主義を基礎として 文相腹案を練る

【東京電報】本年度豫算による文部省社會局新設の實施期は來る六月一日であるが、これに伴ひ文部省では現行局課制度の根本的改廢を斷行する機會で目下普通學務局において根本的調査中であるが、元來社會局の新設は社會教育の振興を目的とするものであることに鑑みて文部省の主張するいはゆる縱斷的統轄による局課の組成方針（縱斷的教育局、圖書局、宗教局）もあるが、勝田文相としては大體要綱を示し、これを基礎として局課長會議を開き各局長の意見をも徴した上着々進めるはずである、新時代に適合した新局課を定めんとの意嚮である

鎭南浦土木課出張所
廿日附で公布

鎭南浦築港は本年度から四百七十萬圓を投じ三ケ年繼續事業で大擴張を行ふことゝなつてゐるが内務局ではこれが工事に當たる土木出張所を設置することに決定し四月二十日附總督府令第三十四號で設置の告示をする、なほ同府令は公布の日より施行され公布と同時に技師以下技手、屬、雇、傭人十數名の任命もあるはずである

教育令改正公布

【東京電報】朝鮮教育令改正は十九日勅令を以て公布即日施行された

在學生は特科生として
新設官立師範 大邱、平壤の二校

師範教育の改善に伴ふ朝鮮教育令の改正は十九日附公布、即日實施されたが新設師範校は五月一日から開校することになつてゐる、本年新設する二校は既報の通り大邱、平壤の二校で右兩校は共に現在の道立師範學校の敷地、校舍、設備一切を本府へ移管し本府は直にこれを官立師範學校として開校することとなつてゐる、しかし現在の師範は大邱は六學級、平壤は三學級相當のものしかないので官立師範になると大邱は十二學級、平壤は十學級以上を收容する大師範となるので、他の二校を加へて三ケ年繼續で三十三萬圓の營繕工事費を計上することゝなり、本年は十二萬圓の豫算がすでに編成されてゐる、なほ右大邱、平壤兩道立師範は校舍その他を一切擧げて官立師範に移管する關係上、現在各學年の道立師範學校生は右兩校に限り官立師範の特科生として道立師範同樣の教育を行ふことになつてゐる

總督の忠南北視察
六日間の豫定

山梨總督は五月七日からの知事會議に先立ち忠南北兩道を視察することとなつたが、京城出發は廿二日朝で、二十七日には歸城、前後六日間の豫定である

產業組合大會
廿六日から 本府から島根課長出席

四月二十六、七兩日島根縣で全國產業組合大會が開催されるので本府からは林理財課長が出席することゝなつてゐる

火災保險 海上保險 運送保險
東京火災

三年度の專賣益金
六百餘萬圓增收

【東京電報】大藏省發表＝昭和三年度における專賣益金は一億七千七百餘萬圓の見込みで專賣益金豫算一億七千三百十余萬圓に對し六百余萬圓の增收である、煙草の需要が激増し各地に下級品の需要多かつたため四百八十萬圓の減少を示したが繁瑣減税のためこの增收をみたものである

仙掌郵便所移轉

仙掌郵便所は低地はその唯一の生命とする湖邊が廢止となつて決議したるに反し鍾路警察以來新市街を顧みる附近は新市街を形成して勝いちじるしきものがあるので同郵便所を廿一日から新市街に移轉するに決した

スポーツ

花の季節、青葉の季節は取りも直さず運動季節だ。運動季節は同時に運動を見る季節である。近く擧行さるべき我社主催の女子庭球大會には、全鮮各方面の精鋭が參加する筈で、天然美の間に、人間美を點出し、美しき人の雄々しき競技と、洗練されたる手腕に醉はされる觀客の群集とによつて非常なる盛況を呈するだらうと思はれるが、競技の進歩と運動趣味の普及とは啻に國家のために最も喜ぶべき現象の一だ、スポーツマンシップは新らしき時代の新らしい人達の精神生活を構成する根幹と言ふてよい。

◇

學生に似合はぬケバケバしい服裝の上に、オールバックの頭をのせて、手に細身のステッキ、口に卷煙草、至る處でローマンスを作ることを得意とする選手が幅を利かした時代もあつたが近頃は此の厭ふべき藝人氣質は次第に運動界から一掃されつゝあるやうで、克己の要素が之に代はる傾向を示して來たのは有り難い。明るい氣分、決斷、勇往、堂々と之によつてスポーツマンシップが織り出される。或る西洋の哲人は『人間の最大快樂は戰ひに勝つた一刹那にあり』と言つたが必ずしも戰ひに勝たなくとも、充分の快樂を得られる處が、スポーツの有り難い處、此邊にも人間性を鍛ひ上げる微妙の作用があるではないか。

◇

殊に女子の體育を完成する上において、スポーツは別に重要なる意義がある。あまり、跳ねあがりでも困るが、引込思案は之れからの女性には禁物だ。自然博物館のエーケレー氏は阿弗利加のミケノ山中でゴリラの生活狀態研究中病のために斃れたが、同行して夫人は雄々しくもその志を繼ぎ、隊員を指揮して夫の事業を完成せしめた。新らしき女性には此位の氣力と勇力がなければならぬ。スポーツは新らしき時代の男女を鍛ひ出す坩堝だと言ふも過言ではあるまい。

グロスター公殿下
クワラルンプール御着

【クワラ、ルンプール十九日發】グロスター公殿下は今朝マレイ聯邦首府クワラ、ルンプールに御着、殿下は總督を訪問、聯邦政府役人の案内でカルコサ大庭園内の高等辨務官邸に入らせられた殿下は御機嫌麗しくあらせられる

會

總督晩餐會 山梨總督は目下入城中の團琢磨男爵を十九日午後六時半官邸に招待して晩餐會を催す

朝博總長招宴 朝鮮博覽會事務總長松寺法務局長は二十二日午後六時半より官民有志新聞通信記者を京喜久に招待し披露を兼ね晩餐會を催す

今村局長招待 今村殖産局長は二十日午後二時本府出入記者團を水原に招き觀櫻宴を開催することになつた

商工課分室野遊會 殖産局商工課分室のメートル倶樂部では觀櫻野遊會を廿日午後一時から孝昌園で開催

京電落成式 京城電氣株式會社では南大門通二丁目の新築社屋竣工し來る廿七日午後零時半より同新築事務所に於て京城官民三百餘名を招待し左記順序に依り盛大なる落成披露宴を開催する由 ▲社長の挨拶▲食堂開始（第一爆竹）▲餘興▲模擬店開始（第二爆竹）▲社屋内巡覽

神宮參拜 （十八日は）總數九六六人▲内譯内地人五八五人▲朝鮮人三六四人▲支那人一七人▲團體京城高等普通學校四〇人▲西大門尋常高等小學校一七三人▲前年度總數一五九〇人

人

◇草間財務局長 廿二日午後七時四十分歸城の豫定
◇矢島地方課長 十九日朝釜山通過歸任
◇佐光稅關官 去る三月東上、目下滯京中の同氏は二十四、五日頃歸任の豫定
◇伊森明治氏（殖銀海外派遣員） 來る三十日午前十時京城出發
◇小野久太郎氏（朝鮮經濟日報社長） 往復十日間の豫定を以て廣島岡山方面に出張
◇松尾寛三氏（東亞煙草重役）十八日夕入城朝鮮ホテルへ▲井上正進氏（東京實業家）同上▲澤山寅彦氏（釜山實業家）同上
◇木村雄次氏（拓洋府尹）十九日朝入城平田旅館へ
◇古屋弓氏（東京花屋製作所支配人）十八日入城天眞樓へ
◇吳宮福氏（大聖院幹部）沙里院大聖院總本部創立に付準備委員の任務を帶び十八日夜出張▲趙泰禎氏（同上）同上
◇支那學生團來鮮 奉天の大學生約三百名より成る視察團は二十二日奉天發二十三日入城京城仁川を見學することになつた

あすの天氣（20）

高氣壓は本邦の東北地方と支那北部とにあるが半島は其の中間にあつて氣壓の配置は稍々安定となつて來た低氣壓は琉球群島にあつて東に徐行してゐる、全鮮概して中部は晴其他は曇つてゐる明日は晴曇となるであらう

豫報	曇一時晴
氣	十九日正午 六八（攝）
溫	十八日最高 （三三攝）

侠艶靈劍

平山蘆江閱
藤島一虎作
竹中英太郎畫

【12.】

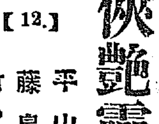

惡鬼跳躍（十二）

『俺て弱い侍だらう』
二人の姿が見えなくなつた頃、四郎と十手から顔をだした男。
『弱い奴と醜い奴ちやあんなにも差があるものかな』
なほも獨言をいひながら歩きかけたが、不圖眼についたものがある。拾ひあげて見ると紙入れだ。
『紙入れだ。中味も一寸あるらしい。何方の侍が落したのか知らないが、預かつて置く事にするかな』
中味を計つて見てゐたが、握けずに懐に入れた。そしてひよいと振り仰向いた顔に月光が映へた。

淺草聖天町のお妙の住居は、小ざつぱりとした家である。師匠の看板を掛けてゐるだけに、前には淺草川を越えて、小梅向島の一帶が一望のもとに眺け、後ろは待乳山の端唄で名高い、江戸の名所の聖天樣だ。家内と云つては田舍出の小女が一人。お妙が歸つたのも知らずに玄關脇の三疊に眠つてゐる。
『靜でいいところだらう』
『うむ、いいところだ』
『お前さんあれから何處へ行つてたの？』
『上方で暫く遊んでゐた』
『矢張り今のやうな仕事で…？』
『……』
洗馬寛十郎は返事をしない。九段下の失敗を見られてゐるのだから、江戸でやつてる事は相手の推察に任して置いても、大坂でも矢張りさうかといはれると、事實は事實にさうでも、善い事でないだけに返事が辛い。お妙はにつと白い齒を見せたが
『まあそんな事の詮議立てなんかどうでもいゝとして、此處なら師部さんの身を忍ばせて置くには持つて來いの家だ。暫く遊んで御いでよ。寛十郎といふ遊び相手を死なして淋しいところだから』
『居心地がよかつたらゐてやらう』
『居心地がよかつたら御挨拶はよ』
『疑ら詮がないぢやないか』
『さう詰りも云へないで……』
『どうしてさ……』
『お前に驚かれるのは全く辛い。本當にお前が以前通りの氣持でゐるのなら、師部だつて辛い思ひをしたらうよ』
『その踏り小遊びを持たして遊びにやるから同じぢやないか』
『お前から見りやさう思ふだらうがさう云つたもんぢやないんだ』
『ほほほ……、さうか知ら』
今度も矢張り手玉のやうに飜弄されるであらうと思ひ乍ら、お妙の魅力に引摺られて來た寛十郎である。
思ひ込んだ男の一念、何うでも思ひを遂げやう……さう云つた氣持が男の顔に現れる時、お妙はチラリと何時も肌身を離さぬ匕首の鯉口を故意に切つて見せる。流石人斬稼業の投出刃の腕は、一刀流皆傳の寛十郎にも手が出せない。その點では寸時も隙を見せないお妙だ。強情の男も甘さを苦笑で隱して、膝小僧抱いて物騷なら、外へ飛び出して身體の苦惱で諦めるか二ツに一ツを選ぶのが落ちだ。
『お前はあれからどうしたんだ。ずつと江戸に落着いてゐたのか』
『落ち着いちやゐられないさ。坂部の親分、執念深く手をまはして姿を捉へやうとするんだもの……』
『そりや誰だつて坂つとく氣づかいはないさ。自分の生命を狙つてゐる奴と判つてるものを……ちやふ矢張りお前もあれから落ちといふ事か……』
『親方の座に加はつて西國巡禮と出掛けたのよ。久し振になつかしい長崎へも行つて來た。また江戸に歸つて來たのは一年振りだよ』
『だが小娘の師匠とはうまく姿へたなあ』
『姿は身を助けるつてよくいつたもんさ。今ぢやどうにかかうにかお師匠になるからね』
『本職の方だつて、萬更ぢやなからうね』
『姉さの小屋なんか出やしないよ』
『ロッぱくれるな、師部の奴と仕事をしてゐたぢやねえか』
『何をいつてるのさ、お師さんぢやあるまいし。あこれでも、まだ人殺しや泥棒はした事はないよ』
『そんなら何うして此間九段邊りをうろついてゐたんだ。あれが何よりの證據ぢやないか』
衛師しても駄目だと云はんばかり、寛十郎は詰ると眉を顰やかすのだつた。

各學年完成
小學生の學習全集
熱望を默過するに忍びず
未配本中の二三年生學習も全集
愈々出來!!
各學年揃つて
人氣愈々沸騰
〆切後の今日
注文大殺到の
實狀!!
本社は此の如き
大多數愛讀者の
茲に再び
大增刷を
斷行し
申込遲れの方の爲に申込みに應じます
一冊五拾錢（全十冊五圓）
一時拂は 四圓七拾五錢
絶好機會を逸せず
今直ぐ書店又は本社へ
申込みあれ!!
東京神田表神保町
小學館
振替東京四五一〇七

各署の應援隊が山を包圍して搜査
犯人はまだ擧らぬ
磨石峠の强盜事件

前刊既報—人通りはげしき京義街道の眞晝通行中の赤自動車を襲撃し、更に二臺の乘合自動車をも停止させ運轉手を縛りあげ、乘客より金品を强奪した昨十八日の磨石峠におけるピストル所持の

三人 組强盜事件は、李道刑事課長自ら現場に急行する警務局、京畿道警察部創始以來の稀有の大事件として所轄楊州署は道刑事課、並に高等課および府內各署の應援を得て不眠不休で犯人逮捕に努めてゐるが金谷駐在所を搜査

本部 となし府內各署から應援刑事九十余名を派し山口楊州署長搜査部長として犯人が逃走したと傳へられてゐる○○山（搜査上支障を來たすにつき特に秘す）を周一隊が遠巻に包圍し十八日から十九日にかけて徹宵搜索を續けて居るが○○山は八百米の高さで人家きはめて少く森林密叢してゐるので各搜査隊員は何れも

拳銃 と懷中電燈を持つてこれにあたつてゐるがすこぶる困難で同搜査隊では要所〳〵に○○○を設けて通行人を一々取しらべてゐるが同搜査隊では、十九日午後二時までには一名の容疑者をも捕へてゐない

その他道警察部・本町署、西大門署、龍山署等もそれ〴〵高等、司法刑事をはじめ

非番 員の召集を行ひ殆ど不眠不休の活動を續けてゐるが午後二時までには犯人と目ざすべきものゝ影だに見ない

犯人は山中に隱れてゐるらしい

犯人は前刊既報の如く、紳士風を裝ひ三人中の一人は自動車運轉に心得あるらしくしかも『○○から來た』等不穩の言辭を弄する所から推して單なるものとりにあらず○○に屬する犯人として高等係の一大

活動 となつてゐたが搜査の手がゝりとしては犯人が運轉手に殘した指紋並にピストルのケース一個と强取した金時計二個ではあるが搜査隊の苦心搜査の結果犯人の逃走した○○山への通路に數個の卵の殼あり、前後の事情からみて犯人が

逃走 のさいのんだものであり、これらを參考に搜査後探索の緒につき時間から推して犯人は未だ○○山中に潜伏してゐるとみられてゐるので各署ではこゝ二三日間に逮捕する確信を持つてゐる

特別應援隊未明に急行
管內各警察の總動員を見ん

一方道警察部では警察を急派した强盜の犯行並に犯人の人相、着衣等判明せる所からもしこれを逮捕せねば警察の威信にかゝはるものとなし

特別 應援隊として○○○○所から○○名を十九日未明現場に急派する一方徐き仁川から高城附近

した田中警察部長は十九日午前十一時から佐伯高等課長李刑事課長一府內搜査係長並に府內各署の高等司法主任を招集し部長室を密閉し

密議 を開くなど該事件は道警察部管內各署の總動員を見る大事件として處理されて行つた

東大門署に二人を引致
非常召集を行つて虱つぶしに旅館を檢べる

市內各署では十九日午前二時道警察部の通牒に接し各十名づゝの非番員を召集し道警察部偵察隊に應援を派遣すると共にそれ〴〵非常警戒の網を張ると共に各管內の旅館、飲食店を虱つぶしに搜査を續め今朝午前四時に至り東大門署では東大門外より運轉助手體の男

二人 を引致有力なる容疑者として嚴重取調べ中であるが全く口を緘して語らず未だ何れとも判明しない、一方鍾路署ではこの强盜犯人は正しく思想關係の者で最近滿洲方面から京城に入り込み鍾路三丁目某旅館に滯泊中であつた自稱金某の行衛が不明となつてゐるのでこれ等の仕業ではないかと高等係刑事を八方に飛ばし嚴重なる搜査を行つてゐるが未だ確證の糸口すら見ない、

昨午後八時過ぎ○用○（二三）申○○（三一）の

兩名 を拉致有力な容疑者として司法室にとぢこめ嚴重取調べの結果窃盜數件を自白したのみで强盜事件についてはかたく否認を續けて居るが當局では何等かの自信あるらしく嚴重な取調べを續行して居る。

情婦二名 本町署に引致

既記男二人を嚴重取調べてゐた本町署では一方更に、某方面から李山林（三七）池少玉（二七）の二人の妙齡の女を拉致し取調べをつゞけてゐるが、李山林は該五人組强盜の頭目株たる姜某の情婦であること判明した

夜ざくら……ゆうべ昌慶苑で

少年の危急を救つて踏切番轢死を遂ぐ
夫に死に別れて三人の遺兒を抱へた三十九歳の婦人の殉職

【釜山特電】十八日午前八時十五分馬山發三浪津行の列車が同九時四十五分三浪津驛構內へ入らんとする刹那突然八歲位の朝鮮人の子供が踏切りを橫切らんとして線路から飛び出したので踏切り番今非さだ（三九）は身を挺して躍りこみ子供を線路外へ突き出して救助したが自分は不幸にも車輪に觸れて無慘の轢死を遂げた、同女は先年、鐵道に奉職して居た夫に死に分れて以來三人の遺兒を抱く健氣にも男まさりの暮らしを立てゐたものであつて今回の悲壯な殉職に對しては鐵道部內でも同情が集まり近く表彰をみるはずである、あとに殘されて孤兒となつた三人の子供に對しても引取つて養育を希望する者が多く近來にない哀話である

平壤にも强盜
二ケ所に押し入る

【平壤特電】十九日午前一時頃平壤府朝鮮人有力者の妾宅安方へ一名の覆面强盜が食刀を以て侵入し家人を脅迫しプラチナ指輪一個、金指輪二個、價格百六十圓および現金百五十余圓を强奪したまた十七日夜九時ころ同町金昌根方（二）へ一名の覆面强盜侵入家人に騒がれて一物をも得ず逃走し平壤署で目下犯人嚴探中である

釜山署の刑事京城で活動す
拳銃强盜傷人の容疑者二名を檢擧

去月十三日午前二時釜山府凡一町雜貨商松永彌一方に侵入、起き出して來た長男彌太郎を一發の下に

重傷 を負はせ主人を脅迫して現金三百圓を强奪電話線を切斷して悠々と逃走姿を晦ました五人組ピストル强盜に就ては所轄釜山署の必死搜査も甲斐もなく其後一月を經過した今日なほも杳として犯人の行方知れず全く迷宮に入つたものと思はれてゐた折柄突如京義街道における赤自動車襲擊事件が起こり、大膽沈着なその

手口 に極めて類似する點多く同一犯人の仕業ではないかとの疑ひを深めるに至つた、折も折この飛報に接した釜山署では右犯人搜査に從事中の龍井、金剛兩刑事を急遽上城させ、本町署と協力現場を中心とする一方光熙門外に刑事を飛ばして百方搜査につとめ十八

天覽試合の朝鮮代表選士
劍道は廿日柔道は廿一日 それ〴〵豫定を行ふ

御大禮記念全國柔劍道武道天覽御前大試合は五月四、五日の兩日宮城內特設道場にて全國一道三府、四十三縣より府縣代表、指定柔劍道代表一名宛を嚴密なる豫選並に指定をもつて選ある決戰を行されるが各府縣道にてはそれぞれその豫選ある出場選士を四月二十五日までに指定および豫選を決行することになつてゐる、朝鮮指定選士代表は前記の如く、劍道は持田盛二、柔道は、岡野好五段古澤五段と決定したが、朝鮮代表選士として選士を選定すべく十三道より各一名宛選士の嚴選を見るべく劍道の部は二十日午後一時より光化門通り警察講習所道場において選拔せらるゝことに決定した柔道部は二十一日午後一時から長谷川町公會堂裏、講道館朝鮮支部道場において選士決定することになつた

朝鮮委員

御大禮記念武道大會朝鮮委員は左の如く決定した

委員長、淺利三郎、委員、篠田治策、石川登盛、宮永文一、近藤常尚、山田一隆、尹谷正路、阿部文雄、太田盛二、篠崎仁平、陣之內鹿雄、小泉嬲太郎、岡野幹雄、倉田健之助、古澤勘兵衛、谷田俊夫、皇勇一

審判員

▲劍道の部 持田盛二、小泉嬲太郎、篠崎仁平、陣之內鹿雄 ▲柔道の部 村上六段、岡野幹雄、倉田健之助、古澤勘兵衛、佐藤政太郎、佐藤完三

豫選出場者

柔道の部

▲京畿道代表、三段、（遞信局）木谷田利、
▲全北代表、四段（道警部補）田中正二（但し附屬審議中）
▲全南代表、二段（道巡查）館永甚平
▲慶北代表、二段（道巡查）川口政藏
▲慶南代表、三段（道巡查）升谷友一
▲平南代表、二段（道巡查）末留清夫
▲平北代表、三段（道巡查）才木作次郎
▲咸南代表、三段（道巡查）秋原既雄（但し附屬審議中）
▲咸北代表、四段（羅南公立中學校）長野實
▲黃海、忠南、忠北、黃海、江原の四道は該當代表者なし

劍道の部

▲京畿道代表、三段（鐵路署）橫尾千秋
▲忠南代表、三段（成歡收場）杉沼忠
▲全北代表、四段（全北警察）遊佐山守
▲全南代表、三段（道巡查）丸山俱興
▲慶北代表、三段（道巡查）丸永清
▲慶南代表、二段（道巡查）井上魁
▲黃海代表、四段（三菱製鐵）城島勝雄
▲平南代表、初段（道巡查）胡益館
▲平北代表三段（道巡查）千葉恒
▲咸南代表三段（道警部補）牛島純一
▲咸北代表三段（道巡查）古城岩秀
▲忠北、江原の二道は該當代表の選出なし

數奇なる乞食の身の上 3
歡樂の鬼となつて紫色の幻の世界へ
阿片溺愛者の群に入つて遂に成男爵家を追はる

惡夢を夢見る様な青色の夢はまた靜水に浮かぶ白鳥の輕快な想念に續いた。ほのぼのたる紫色の霧に描かれたこの世ならぬ數々の幻影。その花瓣崩るゝところ蝶翩翩として相たはむるといつた蜃氣樓が幾度となく展開された、往昔の錬金術士の秘密部屋に若き成周龍はそのとさかやうな枕に幾度となく蝶をうづめたのである。

◇

惡魔が囁いたといふ阿片哲學の第一條は正しく『人生は悅樂のためにのみあるんだ』といふ事であつた。その後彼は足繁く『第一樓』にかよひ日夜阿片を吸ひ、いよ〳〵上海見物を終へて京城の父の下に歸つて來た時は早くも『阿片』に對する熾烈な欲求をもつ身となつてゐた。」

◇

その時から成周龍の人生觀はがらりと變化した。かつての『大いなる野心』も紫煙が描く幻影の前にはもはや魅力を失つてゐた。この世とも思はれぬ愉樂への本能的な衝動は彼をして世における一切の望みを空疎なものに感じせしめたのである、京城に歸るや當時阿片窟といはれた支那街太平通りを中心に父成岐運男爵の眼をぬすんでは阿片窟に潛み、日に夜を次いで阿片を吸つてゐた。

◇

上海の旅から歸つて半年をへぬ頃わが子周龍が阿片を吸つてゐるといふ事を知つた父男爵は『阿片は人を滅す毒藥である』と叱責したがその時成周龍はすでに阿片なくしては日が過ごせぬといふ阿片溺愛者の群の一人となつてゐた。遂に父は歷代大臣の顯職にある成家一族の名譽のため息子の周龍を勘當せねばならなかつた。勘當の日が來た幾度となく叱責した父の胸には限りないさびしさがあつた。

◇

二人兒に生まれたその一人があらゆる人々の忠言も聞かず我家を出て行く周龍のみじめな姿を見送つてゐた時我子の愛情に堪まりかねた成岐運男爵は今正に門外を出て行く周龍を門內に呼び入れた、そしてやさしくいつた『お前は私の子だ、門內にある私の子だ』そういひつゝ父は周龍を門外に突き出した。『さあ出て行け、お前が阿片をのむ限り絶對に我が家の閾を跨いではならぬ』とそれは鋼鐵の様に堅い言葉であつた。

◇

人目をはゞかつて門際に流す父の涙に出て行く周龍の門外の風情。母親はすがつた。そして慟哭した。我家の門のとびらが我子であるお前にとつて如何にあけしめの自由なるとびらであるかを……『さあかつてに歸つて來るがいゝ、いつでも明けましよう。しかし阿片をのまない人となつてです』と。そういふ母の眼にも同じく涙がにじんで居た

◇

されど周龍は出て行つた。なんといふ悲慘にして憐れな道であつたらう。その道をたどるべく彼は運命づけられてゐたのだ。曲りなりにも光りのあつたかつての道は消えた、勘當の日門外を出た我家の道は沒落へどん底に通じてゐたのであることに成周龍の急轉的な沒落の一步が踏出された。何處の惡魔かその惡魔が囁いたといふ阿片哲學の第一條は正しく『人生は悅樂のためにのみあるんだ』といふ事であつた。

不義の男を日本刀で殺害
犯人は直ちに自首

【大邱特電】大邱本町中島某（五三）が十九日午前一時頃何者にか殺害されたと大邱署に屆けたと同時に同町鈴木平次郎（二○）が殺人犯人として自首して出た取調べの結果平次郎は內緣の妻オト（二○）と中島との醜關係から兇行におよんだものと判明兇器は日本刀である

受驗失敗で自殺を遂ぐ
苛性曹達を飲んで

慶北慶城郡○○面道東里八五六番地吳致○（二○）は同地の普通學校を卒業して受驗のため上城府內齋藥町四丁目一八九番地藥人下宿李龍玉方に投宿、京城農業學校および獸醫學校の三校を受驗したが失敗したので十三日午前十一時半頃居室において苛性曹達をのんで自殺をはかつたので直に竹添町三丁目高麗病院に入院させ加療中であつたが十八日午前十一時遂に死亡した、屆出でにより西大門署から係員出張檢屍の上死體は父親に引渡した

『キング』は世界的!?

歐米を視察して最近歸朝した神崎氏曰く『キング』は世界的雜誌で見ました。殊にナポリ大學東洋科で教科書に採用されて居るのは實に愉快でした云々

自殺未遂
通譯の 家庭の不和からか

【仁川電話】仁川府內府廳通譯鄭用忠（三二）氏は十七日自宅にて多量の苛性曹達を嚥下自殺を企て苦悶中を家人が發見直に道立病院にて入院加療中であるが生命は取とめるらしい、家庭には母、妻、妹あり同人は先月一月頃より辭職願ひ提出中のもので原因は家庭の不和かららしい

三越配達部員の罷業

【東京電話】三越吳服店配達部員九十名は十七日朝從業員の改善に關し、一、初任を一圓五十錢とすること、一、現從業員の固定給一圓三十錢を一圓六十錢となすこと、一、滿三年をもつて店員に採用すること の三ケ條の要求を會社側に提出したが拒絕されたので十八日午前八時代表者は再び交渉をなしたが會社側の態度强硬なため遂に物別れとなり配達部全員は結束を解く十八日午後零時三十分出發の第二便より罷業に入ると共に全員直ちに芝浦總同盟に加盟しその應援のもとに同日中に改めて要求書を提出することになつた、なほ三越本店並に新宿支店の一日配達個數は七千個に上つて居るが十八日は總務課等が總出動するや直に會社側は臨時屆ひをもつて辛ふじて配達の一部をつゞけ得た

長崎まで漂流か
漁撈中の遭難

慶南統營郡水營面水晶里東町六六五中野林作所有の漁船は三月十三日同郡三山面巨文島沖合において漁撈中遭難し乘組員共行方不明となつたので各地に手配搜査中のところ其の漁船は長崎縣北松浦郡生月村海岸に漂着した船がその船ではないかと照會が來たので中野氏は直に長崎に急行した（統營局電）

前國王と叛將の衝突
アフガニスタン首都大騷擾

【印度ラホール十八日發電】當地着電報によれば前國王アマヌラー殿と叛將バチヤサカオはアフガニスタン首都カーブールを去る四十マイルの地點で大衝突を演じ死傷者多數を出した同地方の病院は死傷者で滿員であると

小關少佐に昇任敍位敍勳

【東京電報】十八日各務ケ原で飛行中墜落慘死した陸軍飛行第○○の老小關少佐に對し十九日左の如く仰出さる

任航空兵中佐 航空兵少佐 小關 圓三
敍正六位
敍勳三等授旭日中綬章

團男總督訪問
挨拶のため

目下入城中の三井合名會社理事長團琢磨男は十九日午前十一時本府を訪問し山梨總督に敬意を表したなほ山梨總督は同夜午後六時半から官邸に團男を招待し晩餐會を開催することとなつてゐる

團男日程 十八日入城した三井合名會社理事長團琢磨男は二十日まで京城に滯在各方面を視察し二十一日より左の日程で黃海平南方面を視察する

▲二十一日朝京城發銀積の亞鉛鑛を視察し信川泊り ▲二十二日銀積を視察旅州泊り ▲二十三日夢金浦を經て松禾泊り ▲二十四日松禾より平壤へ、平壤三泊、その間价川鐵山視察、二十七日夜京城着、二日間滯在の上慶州新羅の舊都を視察する

婦人見學團

大每京城支局主催の婦人見學團は二百五十名の團員をつのつて廿日午前十時半から金虎門前で集合することになつてゐるが同團は昌德宮秘苑を拜觀終つて宋松季王職務課長の講演ある筈で會費は十錢で申込は當日集合所で受付けることになつてゐる

謹告

四月十五日より當支局所在地名番地左の通り變更相成候につき此段謹告仕候
昭和四年四月
東京市麴町區丸之內三丁目十二番地（丸ノ內仲通三號館）
京城日報社東京支局

擴張完備のナニワホテル
一昨年新築開業のナニワホテルは四方各位の豫想外の歡迎を受け半年ならずして早くも室數不足の盛況を呈し於茲御客樣の御不便を恐れ昨年春更に隣接地に一大增築起工し擧國一大慶賀記念すべき御大典の佳辰に當り增築部開業の盛運を觀るは欣喜に堪へませぬ彌々和洋完備のナニワホテルは獨特文化的新味を加へ御優遇申上げ精々御感じの宜しき樣專心注意して居ります何卒相變らず御愛顧の榮を賜り度く御願ひ申上ます
大連市浪速町角 電話 代表七一六四・事務用長三三四五
ナニワホテル
特色 一、御客一泊五圓以上 一、各室に御入浴設備 一、各室に電話の設備あります
一、食堂、喫茶室もあります

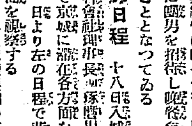
ち 如件
私もや備前の岡山生れ ちぢ名病氣は苦にはせぬ 有名なる專門家傳のみくすり いぼぢ・きれぢ・ぢろう だつこ・ぢ出血・ぢノ痛
肛門藥商會 岡山市
（販賣店）

外出必携藥 外傷アレ止 メンレータム

株式拂込催促公告
開城運送倉庫株式會社

改築新裝開店披露 ウヰンズル
先般新名稱を御案內致しました改築中のウヰンズル食堂も新裝をこらし四月十八日より開店致しました
本町二丁目三六（電本局一〇七一番）

ノーシン! ノーシン! 頭痛に「ノーシン」

月ヤク トマリ御心配の方は迷はずお出で下さい責任ある通經藥あり秘密相談に應じます（照會切手要）（避妊相談）
京城府大和町一丁目一六（日出小學校裏） 稲村久子

現物 公債株式 大阪株式取引所短期取引員 豐田喜三 長電話本局一七六七・一七六九・八八五・一四〇・一五
賣買手引書 申込次第送呈 北濱二丁目

表裝は水原彩光堂 御一報次第參上

謄寫版用原紙 品質優良 價格低廉 特約販賣 大邱府本町 小川印刷文具店

丸六 製粉機
東京 丸六商會本店 代理店 大邱府元町二丁目 杉原合資會社機械部

上岡式服吊タンス
分解式定形 新型前後 特製五十圓 カタログ進呈 分解本箱アリ
上岡洋服タンス店 大阪信濃橋西北詰 東京神田旅籠町アーケード內

金牌受領 本椿香油 髪を黑く長くする事
本舖大阪西區靭中通一 三宅

矢ノ印 登錄商標 健脾丸
胃病心臟病肺病黃疸病に効あり其他血を增し精力を增進す
定價 金三拾五錢 金壹圓 金貳圓 金參圓 金五圓 金拾圓
正本家 京都市外向日町 求我堂 上田廣吉
代理店 京城旭町三丁目 濟心堂 山本武彥

最上醬油 淡口醬油 ホシ大ソース 京園

齋藤病院 京城府明治町一丁目 電話本局二四番
內科 小兒科 入院隨意 普通及傳染病室 醫學博士 古城憲治

橫濱火災 火災保險 海上保險 運送保險 信用保險
京城鍾路一丁目 支店

エス語に就て話す―(4)

出席者

長谷川理衛氏（京城帝大助教授）、井上收氏（京城日報主筆）、山本倖次氏（中央高普教諭）、工藤武城氏（婦人科病院長）高木市之助氏（京城帝大教授）＝ABC順
―本社より　笠神主筆、樋口取材部長、内田記者、庄司速記者

本社貴賓室にて

美しき言葉

笠神氏　語り共通語としてのエス語は

長谷川氏　國際間の交際が激しくなつて來ると國際問題として外國語を全部知ると云ふことは至難ですから、エス語の如き共通語が出來るのは已むを得ないことではないかと思ひます、現在のやうに英語なり佛語なり中學校や女學校で教へてゐるが、殊に女學校を卒へたものが嫁にでも行つたら英語などは全部忘れて終つて何にもならないでせう（一同笑ふ）

樋口氏　それはほんとでせうね

長谷川氏　そこへ行くとエスペラントは習くにも讀むにも非常に便利で英語のやうに難しいことはない、勿論日本人には日本語が非常に便利だが（一同笑ふ）

笠神氏　歐羅巴の言葉……さう非常に便利な言葉でも日本の俳句のやうなものを譯するにはどう云ふものでせうか

高木氏　それはうまい人が譯すれば立派なものが出來るでせう

笠神氏　日本の言葉を知つてゐると云ふても俳句や歌と云ふやうなものが誰にも出來るものではないが……

山木氏　エスペラントの詩は屢々書かれ立派なものもあります

内田氏　これが詩に適する言葉である事は多くの人達が證明して居ります、又理論などもザメンホフ博士が譯した翻譯の力は名譯だと言はれ、シェークスピアの譯なども人々は口を極めて讃めて居ります併し、死んだ放哉の間の譯を見たがこれは餘り隨喜する程のものでなかつた

長谷川氏　小坂さんの論語の譯などもあり、短歌でも俳句でも譯す人を得れば至難ではない、

井上氏　歎異抄なども追々は譯されるやうになりませう

高木氏　同感

長谷川氏　私が旅行中に於いて感じたことは將來はどうか判らないが現在はエス語を知つてゐる者がどの國に行つても親しくしてゐるのであります。假りに今英語が上手に使ひるとしても米國に行つて特に英語を知つてゐるからと云ふて親しくなると云ふ事を望む事は出來ないと思ふ。

笠神氏　それはほんとですね

工藤氏　歐洲大戰後に於ける世界各國が平和克復に關して各自の文字を以つて發表したのでその國々の言語に依つて意味が徹ふと云ふので非常に不自由を感じたとのことでありますがこう云ふ時に何れの國にも關係のないエスペラントを使用したならば一つの發表で間に合ふと云ふことになるので非常に便利ではないかと思ふ、現に角世界共通語としてエスは大切な役目を有つてゐるものです。

高木氏　さう云ふ方面から論じてもエスペラントは知つて置く必要があり普及させなければならない言葉ですね

工藤氏　如何に英語、獨逸語を知つて居つたとしてもその國だけで通用するものであるから施徳から言へば實に狹いものですからね

高木氏　只今長谷川君が言はれた通り小さい國に行つて好感を以つて迎へられたやうに、要するに世界共通語として認めなければならないね……こう云ふ點を考へてエスペラントをやると云ふことは非常に宜いと思ふ

長谷川氏　駐日芬蘭公使のラムステット博士は日本語も上手に話し又日本文字も書く人であるがどうも日本語で演説をすることが難しいがエスペラントはこの點にゆくと大變に宜しいと云つた

高木氏　日本人でさへも演説などは難しいのだからまして外國人には難しいでせうね、併し何れにしてもエス語の便利であることは認めなければならないやうであります

豚肉のつくね燒

▲材料―豚肉八十匁、葱（日本ねぎ）一本、醤油二勺半、片栗粉茶匙一杯、生薑の汁少々、

▲拵へ方―豚の挽肉を油で燒いて食すお料理でございます。豚肉（ひき肉）の中に玉葱のみじん切りを入れ、更に醤油片栗粉生薑の汁を入れよくまぜ合せて五等分し、更にこれを四つにわけて、平たく形を作つて置きますフライ鍋胡麻の油を少し入れ両面をやき、器にもつて供します。この際強火で致しますと上皮ばかりやけますから弱火になさる様御注意になつて下さい

カゲセリフ

◇……間隙の映畫『イロハニホヘト』の浪人街チュウ央館

で今日から上映

◇……『夏の日の戀』ではエキストラ。『山窓』では主役、『闘タク』では中所、瑠泰子さんのスター振

◇……上映日を前に控へた『サブマリン』の豫告に次して再上映はせぬとある

◇……大河内の日活復歸とともに伏見との結婚が再燃した

◇……映畫界のナンバーワン。伊藤大輔、右太プロに入る

JODK　プログラム

四月二十日（土曜日）

午前一〇、三〇　氣象概況、各地天氣實況
同一一、〇五　料理獻立日用品値段
正午　時報
午後〇、〇五　ニュース
同〇、三〇　家庭講座
「春の洋酒と家庭向の飲料に就て」　伊奈文夫
洋酒の隱れたる研究家である氏は元大連滿鐵本社の外人係として數年間在職中に洋酒、カクテル其の他珍らしい飲料に趣味を持ち研究された。氏の今日のお話は專門的な點は省略して主として家庭に於て美味しく飲める洋酒と季節向きの飲料に就てゞある

同三、〇〇　野球實況中繼放送　寶塚軍對遞信軍　說明　上原誠治
花も咲き揃ひました。都人士の行樂の杖を曳くものが多くなりました。DKのマイクロホンもヂッとして居られなくなりました。先回のグラウンド巡きに小手調べも終つて又京城グラウンドに出張します。本日から四ケ日上原氏の說話振りの說明で人氣を湧き立たせませう。

同三、四五　ニュース
同六、〇〇　講演　「氣象のお話」（二）　京城測候所　趙永根
同六、三〇　エスペラント講座　大山時雄
同七、一〇　童話　「港に宿いたクロンボ」　ミネケンイチ
同七、四五　ニュース、及洋樂レコード數種
同八、〇〇　花の週間（第二日）
（一）映畫物語　『スピーデー』　伴奏　泉史郷
（二）浪花節　東京　早川燕生　『名工甚五郎元弘の龍』
（三）絃樂四重奏　中央音樂部員　セウルカルテット
一、マーチ
二、ワルツ外數曲
花の週間第二日です。初めはセウルカルテットの絃樂四重奏でマーチ、ワルツと云ふ陽氣なものを揃へ次に浪花節は連續もの名工左甚五郎の元弘の龍の一席終りには映畫物語スピーデーは正喜劇でロイド君得意の面白味タップリの中に人情味あるものである。

同九、三〇　氣象概況、翌日プログラム發表、時報
同九、四〇　歌詞合唱數曲　金紅　金貞紅
朝鮮音樂數曲　玄琴　趙　揚琴　金相　長鼓　池　短簫
同一〇、四〇　ニュース

將棋新手合（四）

於東京市日本橋區蠣殼町一の四　滿呂木將棋所

平手　先△四段　志澤春吉（東京）　▲四段　齋藤銀次郎（東京）

（圖は前號指了の局面）

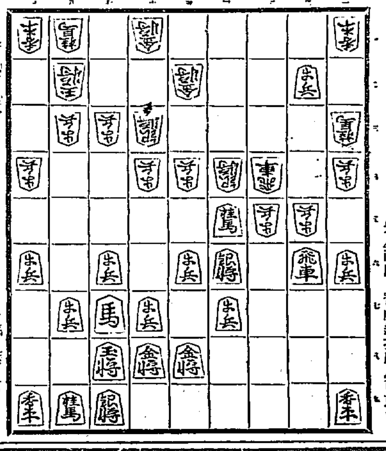

持駒　▲齋藤氏　角歩

△二九飛　▲五五歩　△同　歩　▲四三歩　△二一歩　▲三六歩
△五四歩　▲同　銀　△三五歩　▲二四飛　△三三桂成　▲三七歩成
△同　銀　▲三五銀　△二二と　▲三六歩　△二三と　▲四四飛
（以下次號）

滿呂木七段評　（後手）四三歩打ちは、銀を守つて、飛車の働きをつける意味で已むを得ない防手である。（先手）五四歩と先手に突き棄てるのは、馬の働きと、桂の利用を圖る意味であつて手筋である。（後手）三七歩成は、決戰の意味で此の場合當然の手である。（先手）二二とと引いて、と金の活用を圖るのは良い手である。

喧嘩安兵衛（全十卷）

阪妻太秦映畫

脚色　淺山岩夫　內山耕平　永井政次
監督　淺　岩夫
撮影　片岡清
お勘　安田蓮一郎
菅野六郎左衛門　中村政太郎
若黨總平　梅若龍三郎
村上庄左衛門　春日清
弟村上庄九郎　阪東要二郎
堀部彌兵衛　宇野健之助
部屋頭傳右衛門　中村孝之助
中津川友輔　中村吉松
釣鐘庄吉　志賀靖郎
劍客渡邊喬　隆田喜久也
同森村半衛門　浪野光夫
同内一竜藏　岩見柳水
同島田良平　芦田茂正
同瀨野久四郎　橋三郎
同大弁甚太郎　菅原光之助
同琴浦典膳　久留島和九郎
同吉田與吉　近松八郎
堀部の娘鶴江　森静子
母お龜　明石潮江
中山安兵衛　阪東妻三郎

江戸で名高い八丁堀百軒長屋をこの世の樂園としてゐる中山安兵衛ある日、微醉の氣散じにお勘と祝言を引つれて喧嘩ひろひに出かけた、供とお鈴の唖かへうろつき出た、供を相手に喧嘩を受け忽ち相手を散々な目に合はせその上みやげに一升徳利三十本をせしめて意氣揚々と歸る道すがら偶々父菅野六郎右衛門に出會ひさすがの安兵衛も聊か閉口する……浮き世を三分茶にして暮す安兵衛の近頃喧嘩の收入も更になくして居た、喧嘩も安兵衛の赤貧を見るとピタリととめる有樣忽ち長屋の生活に影響が來た。三人寄れば何とやら酒の臨やら長屋の臨に絞りだした名案はかつて安兵衛が道場やぶりをして居た時持ち歸つた山の如き金看板を淺草でセリ市をやる事だつた計略圖に當つて以前やぶられた道場の主が買ふは〳〵お蔭で八丁堀長屋に小判の雨が……安兵衛主催で長屋一同長夜の宴をはるといふ大騷ぎ（寫眞要三郎の安兵衛―大正館上映）

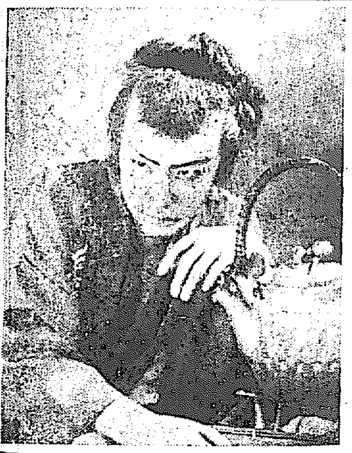

CHEVROLET

6

シボレー史上
空前の
シボレー

四氣筒車値段の六氣筒車

平壤　ジー・エル・フイリツプス

昭和四年四月三日

京城　ダブリユー・ダブリユー・テイラー殿

拝啓　新シボレー六氣筒車を操縱して昨日小生はドナルド・ウヰール氏と共に京城より平壤に至る二百三哩の驚くべき旅行を致し候途中晝食、小憩及五食等の時間共にて十三時間を要し候。新聞を讀む人は新シボレー六氣筒車は一ガロンにて [illegible] 比較し極めて容易にして [illegible] 何なる高速にも、低速にも可能なる事を知り申候 [illegible] 新シボレーの [illegible] 京城、平壤間の [illegible] ドライヴに於ける [illegible] 最初の事に御座候 [illegible] 此の新シボレーを御勸め致し候 [illegible] 以上の滿足を與へる事と存じ候
敬具

定價（京城渡シ）

幌型	二、二七五圓
二扉箱型	二、五九五圓
四扉箱型	二、八〇五圓
七人乘箱型	二、八五〇圓
壹噸半トラック	二、二五〇圓
ライトトラック	一、六一八圓

日本ゼネラル・モータース株式會社

特約販賣店　朝鮮中央部及北部九道　W・W・テイラー商會
京城府太平通二丁目四〇番地　電話本局二一八三番

シボレー號はゼネラル・モータースの製品なり

難症治療の大革命
ジシンパスタ
木下博士創製　强力消炎塗布劑
肺炎、肋膜炎、腹膜炎、盲腸炎、乳腺炎、膽石症、睾丸炎、痔疾等に病む人は先づ本劑の偉効を知れ
詳細說明書送呈
價　二圓・七十錢　四圓五十錢（平錢一圓）
大阪市北區 有竹史郎藥房 (21)

●づつう‐ノーシン●

心臟　肺（肺炎）肋膜　腹膜　婦人病等に偉効あり
獺の肝
京城太平通二丁目 池田慈惠堂

電話番號變更
本局二九九二番
京城府黃金町一丁目
佐野齒科醫院

生徒募集（入學隨意）
總督認可　京城第一自動車學校
京城府黃金町六丁目（訓練院前）

株式會社　安田銀行京城支店
資本金　壹億五千萬圓
京城府本町一丁目

蚊帳（かや）
布團綿　中入綿　蒲團
京城本町四丁目　岩見乙松商店　電話本局一六〇一番
京城本町二丁目　岩見商店支店　電話本局六三三番

小兒科　一色病院
入院普通及傳染病室
京城本町二丁目　電本一一八四番

特價均一大賣出し
20日ヨリ5日間
▽流行のパラソル・ショール陳列大即賣會（於五階）
現代的に技巧化された新しき品ばかり高級品より實用品各種多數展觀
▽お花見衣裳破格大賣出し（舊館二階にて）
▽五月人形各種大販賣會
開催中
京城 三中井

排日移植と鮮支貿易關係(七)

專賣局技師 大賀文喜氏談

朝鮮材にとつての競爭品にアメリカ材と北洋材、沿海州材等であらう。しかし地理的關係においては朝鮮材が大いに有利な立場にある。けれどもたゞ一つ考へなくてはならぬことは取引の關係である、この方面では主として三井物産が取扱つてゐるが、その支店、出張員等の意見を聞いてみると、何れも、鮮內の商人に對して非難する、則ち從來商人が取引してみたが、永つゞきせぬこと、契約しても値上がりを見ると不履行で破約すること等で、信用を第一とする支那大商人相手の商賣には不向きであるとて鮮內商業者の商業道德の低級さを非難する。昨年來、鴨綠江材の北支輸出は激減してゐる。それは、打續く兵亂に購買力が減退したこと、支那商人が減じたこと(鴨綠江材木は主として支那商人に取引されてゐるものが多い)白河の川床が土砂で埋られて通行が困難になつたこと等の理由もあるが、今後やり方一つでは相當鴨綠江材木および豆滿江材木の活躍は有望と思はれる。

◇

次ぎは平壤方面の砂糖が可なり輸出される、これは日糖の工場だけであるが、同方面の甜菜糖は北支、上海方面に輸出發展を受ける見込みが充分立つてゐると見られてゐる。現在は支那、輸出りの販路を移入して輸出してゐるが支那は非常な砂糖消費國でありながら砂糖の製出を全然不可能であつて、國內消費の全部を輸入品に仰いでゐる。從つて平壤工場より北支、および上海にかけての輸出は隨分有望視せられてゐる。特に同方面にビートの栽培がさかんになれば支那への輸出品中相當重要な地位を占むるに至るであらう。たゞ問題は價格の點にあるが、現に角砂糖の製造方法次第ではその將來は注目に價する

來月の配船は減少

現在の活況は一時的 米移出思はしくない

鮮米の內地移出は相場が依然として不振のため、思はしくはないが各港ともボツ〳〵ながら鮮米の積出しが成立してゐるので鮮米積取りの各社船も殆ど滿船の狀態で出港してゐる。又內地方面よりも季節向きの雜貨積取りが相當繁忙を呈してゐるので昨今の內地航路は往復航行も殆ど滿船の有樣である、しかしこの現象は一時的と見られてゐるから來月も果してこのまゝ持續するかどうかは疑問とされて居る。從つて五月中の各社配船狀況を見るに朝郵は本月中に比し契約船了の一隻を返船して京城丸、芝浦丸、平壤丸、長壽山丸、漢陽丸、咸興丸、關州丸、天安丸の計船八隻を配船し、大阪商船も四月中の配船十七隻に比し四隻を返船して十三隻に減ずることゝなつてゐる。その他の船會社にありても尼ケ崎の五隻、辰馬の三隻、澤山の二隻等配船は著しく減ずる模樣である

商船のボロ船を 朝郵が引受るか

見物は商船の態度

朝郵救濟問題は岡田檢査役の修正意見を以て朝郵側では廿五日の總會は無事終了する見込が立つたが、今後商船側が如何なる態度を以て朝郵に臨むかは頗る注目にあたひするとされてゐる。岡田氏は此の裏面には相當の條件が交されてゐるとの噂に對して商船側ではこれを絕對に否認し、同氏は全く獨役中たゞ一人の反對者であつたゝめ、無條件で引下つたものと言明してゐる。又、商船側が東京朝鮮航路に配船してゐる船舶を朝郵に貸與の形式で讓渡し、そして同時に商船は朝鮮航路より手をひくとの申出に對して、遞信當局は承認しかねる態度である。即ち朝郵の經營問題の點に於て貸與することは多年の問題で問題でないが商船が朝鮮航路に配船してゐる船舶は大部分古船であるから今後の經營をあげるためには新造船を入れねばならぬといふ當局の方針とは絕對に相容れぬ要求である。從つて商船の申出では不成立に終るものと觀せられてゐる

[illegible]の意見を後退し、朝郵は値上げに反對の意を聲明した。朝郵側ではその後何等の通知がないのを見ると六十二圓五十錢の据置きに決定するに相違ないと觀測してゐる

稍增加した 船舶需要

運賃も引締

尙內地に入つてから不振を極めてゐた內地海運界は解決と共に北鮮方面の航路は漸次活氣付て行くのみならず、商船所謂による排日の結果で鮮支貿易が反動的に繁忙を呈しはじめたこと、山東の撤兵によつて北支航路が色めき立つたこと等の關係で、船腹の需要が漸く旺盛ならんとする勢ひを示すに至つた、從つて一時著しく下落した船價も昨今一噸七十錢に引返して來た。

鮮米運賃は据置模樣

引上の聲もある

朝鮮航路の鮮米運賃取扱協定に關しては加入汽船會社中に値上げを希望する向きも少くない模樣で、朝郵に對してその意向を照會して來た、朝郵側では石垣營業課長が穀物組合總會出席と打合せた結果、鮮米が依然內地市場で內地移出が頗る不振を極めてゐる今日、運賃値上げは朝鮮米として非常に困るといふ米穀業者

運合準備委員會 悲觀說が濃厚に動く

併し小口直營は大脅威

懸案の運送合同問題は東京の吉田委員長が十九日朝釜城したので二十日午後一時から合同準備委員會を開き運送貨物配置その他につき協議することになつた。しかして、小委員會の結果吉田委員長は運合の態度を決すべく期待されてゐるがその內容如何によつて運合の運命は決せらるゝに至るであらうと成行を注視されてゐる。一方吉田氏は十九日朝釜城するや直に鐵道局に戶田理事を訪ひ中野局長の意向を傳へ、諒解を求めた模樣である。しかして運合委員會を前に小委員中の中立派はその前途を悲觀し、國際通運が從來の合同規格案をあきたらず思ふても鐵道の合同援助が擴大されぬ以上改めることとは不可能であり、また支那區間の一般業者が認めても鐵道局および國際運輸が合同に一社を新設に支配さすことに絕對反對の態度で、從つて或る程度まで通運の面目を立てゝも納得さすことは容易でなからうと見てゐる。これがため二十一、二ケ月は從來の如く何等なすところなくうやむやに時日を費すに過ぎぬことになるだらうといはれてゐる。しかし中立業者としては鐵道局が本年十月一日から小口扱ひ貨物集配事業を斷行しな[illegible]運送業者制度を撤廢する以上、運送業者の公定料金等のため自滅する外はあるまいと恐れており、岩[illegible]氏一派の策動も無理からずとし、たゞ同派の如く殆ど實現出來ない行動に出でずして鮮業を勵ませねばなるまいといふに至つた

京城組銀 預金減少顯著

各行別內譯

四月十五日現在の京城組合銀行預金貸出は、預金八千九百八十四萬一千餘圓、貸出六千九百九萬四千餘圓と二月末に比較して預金は一千百三十一萬三千餘圓、貸出は二百九十四萬九千餘圓の減少を見た、かく預金の激減を見たのは預金利下げによる定期預金の激減と資金需要期に入つて來たので、地場銀行から鮮銀に預金されてゐた通知預金が引出されたためであると觀られ、今後資金需要が繁忙となるにつれてこの傾向は益々著しくなるものとみられるに至つた。即ち四月十五日現在の各行定期預金は二月末現在一銀が一千百五十八萬圓と鮮銀預金に比較して約倍額を示してゐたのが、四月十五日は九百九十七萬圓と當時に比較して百五十五萬圓を減じ、六百五十萬圓等にあつた鮮銀は五百八十萬圓に減少するに至つた、この他の銀の通知預金も二月末に比較して二百萬圓を減じ、殖銀も二百萬圓を減じたなど預金の減少はいよ〳〵顯著となつて來た

當局方面では 産繭增産は贊成

朝鮮には適してゐる

蠶繭百萬石計畫を三百萬石計畫に擴張の要望あることは本府農務課では非常に歡迎してゐる所でも盛り現する內日米から現在農務課にある蠶業係は大擴張を要し、農務課から分立して一課を新設するに至るであらうといはれてゐる。なほ蠶業は朝鮮の氣候風土として非常に好適し昨年の如き大水害にもこの方面だけは被害少く農民は水田の不作をこれによつて幾分でも補つた所が多く、一般農作物に對する養蠶事業をしても非常に朝鮮の現狀に適してゐると見られてゐる。これがため蠶業獎勵の必要は官邊方面でも叫ばれてゐる所で將來を期待されてゐる

新金組令と 改正取締規程

目下準備中

金融組合令の改正は四月二十二日發公布され五月一日から施行される模樣であるが金組令の改正と共に金融組合取締規程の改正も必要とされ本府理財課は目下準備を進めてゐる、また改正令の公布と共に本府理財課は聯合となるべき金融組合聯合會を示し一般金組でもこれに對し改正令に順應した定款の改正を必要としてゐる、金組の定款改正には組合員總會の決議を必要とする關係上本府は改正令公布後約三ケ月間の猶豫期間を設けその間に定款改正を終了せしむる模樣である

貯銀創立の 常任委員會

貯銀創立委員會では十八日常任委員會を開き、貯銀設立に關する諸種の打合せを行つたが本月中に發起人の選定を見五月から正式に創立事務を進めて行く豫定であると

南鮮鐵道着手

南朝鮮鐵道第六工區和順光州間十七哩一分は四月一日から工事に着手した、尙第一工區麗水栗村間十六哩三分も近々着手の運びとなつた尙第四工區の得良、道林間十五哩八分は二月十八日着手以來工事は順調に進行して居る。

自動車 操縱保險

認可さる

大日本自動車保險會社は、今回自動車操縱保險の認可を得たので、十五日から實施した、從來自動車保險といへば大日本自動車、東京海上火災、大正海上火災の三社あり、何れも自動車々藏に對する損害保險だつたが、今回の操縱保險は操縱者が事故を起した場合操縱者に代つて會社が損傷害を賠償するもので操縱者本人と同時に契約出來ることになつてゐる

三月京城物價保合

商銀調査、調査品目六十種中先月に比し騰貴せるものは燃料品中の石油、食料品の玄米、小豆、食鹽、砂糖、牛肉等數種に過ぎず、低落品は食料品中の白米を初め大麥、小麥、粟、大豆、鷄卵、燃料品は薪、衣料品は綿絲布等總計十四種を示し概して諸物價低落の趨勢をたどり平均すれば指數は前月同樣の保合であつた、即ち大正九年三月中の諸物價を一〇〇として算出せる當月中の總平均指數は六一、〇で、食料品六六、三衣料品八一、四燃料品六八、五で食料品〇、三衣料品〇、三の各低落であるが、燃料品〇、八の騰貴で總平均は保合つた

土地經營の新築

朝鮮土地經營會社新社屋は四萬圓を投じて府內長谷川町に新築中だが七月末まで竣工を見る模樣である

集會所の移轉期

京城銀行集會所新築は五月中に內部裝飾を終る豫定で六月中旬には移轉出來る見込みであると

鮮銀概況 (十八日)

	單位千圓	比前日增減
發行高	101,231	減 [illegible]
正貨準備	[illegible]	減 [illegible]
保證準備	[illegible]	減 [illegible]
日銀預金	[illegible]	[illegible]
出貨準備	[illegible]	[illegible]
限外發行	[illegible]	[illegible]
貸出高	[illegible]	[illegible]

東京コール (十九日)

翌日拂	一錢[illegible]乃至一錢一厘	
無條件	一錢[illegible]乃至一錢一厘	
普通	一錢[illegible]乃至一錢一厘	

海外經濟電報

倫敦銀塊	二五片一六分一
紐育銀塊	五五仙四八分三
英米爲替	四弗八五仙八分五
對米爲替	四四弗八分一
米棉	[illegible]
印棉	[illegible]
スチール株	一八五弗四分一
アナゴンダ株	一四〇弗二分一

落穗

三井の大番頭、團男來朝▲朝は陽春、ゆつくり巡視するといふ▲こゝの事業界の大御所を迎へた朝鮮は喫に對して大いに注文すべしだ▲鮮銀への投資はこれからだといふ▲更に徐ゆつくり、なるべく觀く見て貰ふことだ▲鐵鋼の鑛業について東所の話がある▲昭和製鋼や、甲子不動産など別働隊を設け、整理抱みをやる▲そして時世と時節を待つて價格の値上がりをやる寸法だ▲そいつをゴム靴といはれて憤慨した向きもあつたが▲要するに先の見込があるといつも何年先のことか▲その時になつてみねば判るまいが

株式

警戒の濃化で 依然保合ふ

前場 昨十八日後場引際保合の折柄今朝も阪地の變化なき品狀を眺めて小寄りに寄付きたるも仕手筋は昨日出動する向なく東新に對しては依然戻り賣り旺盛なるも大新大阪が氣乘薄の姿であつた、かくて昨後場止に比し京取十錢安大新六十錢安乍ら東新は十錢高で保合面は全く不味を呈してゐた

仕手の見送で 釘付の狀態

後場 前場保合の機先、後場も阪地の不變を入れて利喰的の賣物以外には目立つたものとてはなく相場は全く無氣力の狀態にて結局昨後場止に比し京取同事大新七十錢安東新同事であつた

買氣の萎縮で 反撥は望めぬ

從來底堅相場であつた相場も金解禁懸案[illegible]買物は[illegible]返つたので沒[illegible]完全に崩壊となり一大瓦落を演じた、併しその後人氣の冷却に立ち直る[illegible]出動は手控へられ自然相場も大なる反撥も望めまいと觀測されてゐた

賣偏重の間は 立直りは至難

過日來暴落を持續してゐた諸株も日曾の瓦落並に金解禁の脈風に見舞れて東新を先頭に、齊崩れ足となつた、何分昨年來からの賣人氣と仲間の不出來良に相場は概して仲値み仕手は全く氣乘薄の姿である。かくの如き狀態なので敗は依然市場を包含し此邊何か特殊材料でも出現せぬ限り目先なほ暗、氣迷ひ相場はまだ立直るまいと觀測されてゐた

解禁懸念で 紡績は不振

鐘紡は環境の不透明に連日不冴えの場面を續けて居たとはいへ例の日曾の瓦落に誘引されて五十圓臺を割込んだ大東新等に比して遙かに堅實な道を辿つて居たが一度金解禁問題が現實化しさうな形勢を示したのでこの影響の最も大なる採算株はヂリ〳〵安の陰鬱な場面を示し加ふるに十七日の株相と商相との會見後に於ける商相の意味有り氣な口吻に益々氣迷ひ加はり一服以後より今期にかけての諸株の下げ歩調を止めず今前場阪地の止

は百三十五圓十錢にまで低落した、何分此の不勢は從來の如き人氣による勢力でなく、本質的な材料の出現によつて軟調であるため、此問題が消えとなるか或は解禁後の回復期にでもなつた時か、又金解禁の打擊を償ひ得る新材料の出現するまでは前途は暗、好調は甚め當分の間は悲觀す可き狀態を續けるのであらうと見られてゐた

東新のみ賑ふ 利喰物縮出て

今朝も阪地の變りなき商狀を眺めて小寄りに推移しこの間東新に對しては新加の利喰的の賣物並に白菜の買漸み並がその主なるもので、あつた、かくて昨後場の出來高一二〇枚に對し今朝は京取一三〇枚大新一二〇枚東新六九〇合計八三〇枚にしてうち三〇枚以上の手口左の如し

今日の手口

大新、賣方 [illegible]

本玉

十九日前場迄に於ける百枚以上の建玉左の如し

[illegible]

つよきよわき

株式 從來底堅相場であつた相場も日曾の瓦落と金解禁の懸念とで強氣は[illegible]へで無雜作に崩れ東新は五十圓大新は五圓の各關門を破つた▲こゝにおいて連日氣迷ひを續けてゐた散派は愁眉を開き完全に追擊戰を開始した▲然しこの上突ッ込んでうる強氣は後日に禍を殘すので投げ一巡後は恐ら利食ひ買現れ無碍にも崩れない▲結局現在は極度に買氣を萎縮しこみる際なので大した反撥も望めず目先なほ賣人氣は繼續されるものと見られた▲この點から考慮しても數筋くは小波紋相場で推移するであらう

期米 さすがは經濟時代の米である今回の暴落で正米や各地の延べ市場との鞘がはげたので當局さんはわれ先にと利食ひ急ぐ▲今頃阪地安を受けて當所が反落に與ひのも眠にそれが最である▲所が先は高い米といふ事が先入主となつて居るだけ相場が下げとまると直ぐ値頃觀の買物が現れ人氣の買氣ひはどうしても改まらない▲この調子では買方の浮かぶ瀬は容易に來ないかも知れない

期米

引際に跳返し 目先下げ一巡

前場 昨後場買方の利喰崩ぎに下落して居た當所は今朝も地方筋の買進みが盛んに入込み阪地で居た關係にも依るが一圓には小二十五錢三十錢先三十五錢九十二錢と反騰に小高く寄付き、其の後②等の買進みに二圓九十八錢から四圓は六圓〆六錢と更に吹き返し戻り待ちの賣物に保合ひしが引際阪地の手堅き商狀と相俟つて大邱、釜山方面が利喰的の賣物入込み六圓〇九錢と更に跳返し目先下げ一巡の氣分を呈した

無氣力で 全く動かぬ

後場 前場引際跳返し下げ一巡の折柄、後場は先限二十六圓十四錢と前止より五錢高に寄付きたるも、戻りは依然賣られ勝ちで二圓は十錢から三錢も十錢同事と仲間の如く大引せり

一時の戻りて 立直りは不能

買方の投物が一巡濟した揚句として此程相場が利喰ひ戻しに跳返すのは當然であるが、然し本年は三百五十萬石も減收せし米であるのと値頃が安い丈けに先は高いとの迷觀から相場が敏化するとの安惰を買はんとする人氣がどうしても拔けまない、殊に相場は手堅く人氣が買鉛ふ質の買場を見て來る風情がある、從つて相場はいくら安くなつても灰汁が拔けないのみか先物の取組は依然大下長

地方採算筋 良く買退く

を示して居る此の調子では相場が戻るにしても一時的に止まり到底本質的の立直は不可能と見る玄人筋が多い

今朝阪地安に比し當所が反對に手堅き商狀を演じたるは先に下げ過ぎて居た關係にも依るが一面には各地延市場の下溢りと相俟つて買方の採算筋が買玉の手仕舞を急ぐ向の多い結果である點に關店を根據として②物に盛返石以上の買玉を有した某氏も昨後場から今朝にかけ盛んに利喰ひ買ひを行ひ其他釜山群山の採算筋もよく買退ひて居る樣子であつた從つて此の種の買物が一巡するまでは手堅き商狀は免れないものと見られてゐた

淺野筋は 依然買方針

新を根據として先物に多大の買玉を有する京城の淺野筋は今回の暴落にも利喰をせず戻りは益々買增して居る模樣である。是れは群山大阪に買玉を有し當所と兩建になつて居る關係にも依るが大阪同氏として未だ頭を擡く早晚灰汁拔けの大暴落がなくては買ふて出る妙味がないと見て居るやうであつた

正米の事情

清州の藤井氏談

今朝來仁せし清州の穀物商藤井氏に南鮮地の狀況を一寸伺ふて見るに中農以上には未だ持米が相當あるも値頃が安いのと本年作柄の新高を見るまでは容易に手放そうとしないので買附はなか〳〵困難である、從つて産地が割高を維持し居る、如き商人は諸張り商賣にならず只內地安物があつた時之の外ない狀態である、故にいくら相場が安くなつても産地から正米を崩潰して來るやうな事はあるまいと思ふて居る云々

正

京城 連日米の痕未不勢に買ひ付は萎縮し切つて居り相場も鈍を續けるの止むなき狀態であつた

資本金貳百萬円 朝鮮信託 預金は信託

㋑ 今村覺次郎 仁川米豆取引所取引員 仁川海岸町三丁目 電話 長三三七 三六八 三六七

仁川

定期安の爲め內地筋の買漸みは當然の狀態だが一方産地の出廻りが相場の値下りに依つて極端に減少せし爲め市場は賣物薄に存外手堅き商狀を呈し[illegible]

大豆龍山

[illegible]

釜山

今朝は廻米多く賣物相當あり、加へて大阪の不勢は一段と惡化し、ために手持筋も一寸ずれ氣味にて市場は模樣を見せ必要品の外殆ど見送られて買はれず、商內も二千四百への取引にて相場も二三十錢安見當を唱へ、然るが見當付かざる狀態にて[illegible]

大邱

大阪の不味に人氣依然として惡く、手持ち筋が弱いて賣らんとすれば相當値ひられねば買はれず、從つて賣方は戻り待ちの[illegible]

群山

廻米多きに賣物多く、加へて大阪の不味に市場更に引立ず買人も昨の相場成行傍觀の態度にて見送り勝となつて買は手控へ[illegible]

株式 (十九日)

京取短期

銘柄		寄付	大引	高値	安値
京取	前	[illegible]	[illegible]	[illegible]	[illegible]
京取	後	[illegible]	[illegible]	[illegible]	[illegible]
鐘新	前	[illegible]	[illegible]	[illegible]	[illegible]
鐘新	後	[illegible]	[illegible]	[illegible]	[illegible]
大新	前	[illegible]	[illegible]	[illegible]	[illegible]
大新	後	[illegible]	[illegible]	[illegible]	[illegible]
安取	前	[illegible]	[illegible]	[illegible]	[illegible]
安取	後	[illegible]	[illegible]	[illegible]	[illegible]
東新	前	[illegible]	[illegible]	[illegible]	[illegible]
東新	後	[illegible]	[illegible]	[illegible]	[illegible]

算定と日歩

銘柄	算定	日歩	代引
京取	[illegible]	[illegible]	[illegible]
京取	[illegible]	[illegible]	[illegible]
新取	[illegible]	[illegible]	[illegible]
新取	[illegible]	[illegible]	[illegible]
新取	[illegible]	[illegible]	[illegible]
紡新	[illegible]	[illegible]	[illegible]
鐘新	[illegible]	[illegible]	[illegible]
新新	[illegible]	[illegible]	[illegible]
新電	[illegible]	[illegible]	[illegible]

東株短期市場

	寄付	大引	高値	安値
東新 前	[illegible]	[illegible]	[illegible]	[illegible]
東新 後	[illegible]	[illegible]	[illegible]	[illegible]

安東株式

	前日	本日
前寄	[illegible]	[illegible]
後寄	[illegible]	[illegible]
大引	[illegible]	[illegible]
前引	[illegible]	[illegible]

大株短期

銘柄		寄付	前引	後寄	大引	高値	安値
大新	前	[illegible]	[illegible]	[illegible]	[illegible]	[illegible]	[illegible]
大新	後	[illegible]	[illegible]	[illegible]	[illegible]	[illegible]	[illegible]
鐘新	前	[illegible]	[illegible]	[illegible]	[illegible]	[illegible]	[illegible]
鐘新	後	[illegible]	[illegible]	[illegible]	[illegible]	[illegible]	[illegible]
日蒲	前	[illegible]	[illegible]	[illegible]	[illegible]	[illegible]	[illegible]
日蒲	後	[illegible]	[illegible]	[illegible]	[illegible]	[illegible]	[illegible]
東新	前	[illegible]	[illegible]	[illegible]	[illegible]	[illegible]	[illegible]
東新	後	[illegible]	[illegible]	[illegible]	[illegible]	[illegible]	[illegible]
日魯	前	[illegible]	[illegible]	[illegible]	[illegible]	[illegible]	[illegible]
日魯	後	[illegible]	[illegible]	[illegible]	[illegible]	[illegible]	[illegible]

大株長期

銘柄	前寄	前引	後寄	大引
大株	[illegible]	[illegible]	[illegible]	[illegible]
大新	[illegible]	[illegible]	[illegible]	[illegible]
日窒	[illegible]	[illegible]	[illegible]	[illegible]
同新	[illegible]	[illegible]	[illegible]	[illegible]
郵船	[illegible]	[illegible]	[illegible]	[illegible]
同新	[illegible]	[illegible]	[illegible]	[illegible]
鐘紡	[illegible]	[illegible]	[illegible]	[illegible]
同新	[illegible]	[illegible]	[illegible]	[illegible]
阪電	[illegible]	[illegible]	[illegible]	[illegible]
日紡	[illegible]	[illegible]	[illegible]	[illegible]

短期建玉表

銘柄	賣方	買方
京取	[illegible]	[illegible]
大新	[illegible]	[illegible]
東新	[illegible]	[illegible]
仁新	[illegible]	[illegible]
安取	[illegible]	[illegible]

長期 出來 [illegible] 枚 累計 [illegible] 枚; 短期 出來 [illegible] 枚 累計 [illegible] 枚; 當日 [illegible] 枚

東京現物

銘柄		銘柄	
株新	[illegible]	鐘紡	[illegible]
新紡	[illegible]	同新	[illegible]
銀新	[illegible]	東拓	[illegible]
新銀	[illegible]	同新	[illegible]
新新	[illegible]	富士紡	[illegible]
取	[illegible]	日石	[illegible]
		蒲毛	[illegible]

期米 (十九日) ▲仁川

	前場 當限	前場 中限	前場 先限	後場 當限	後場 中限	後場 先限
一	[illegible]	[illegible]	[illegible]	[illegible]	[illegible]	[illegible]
二	[illegible]	[illegible]	[illegible]	[illegible]	[illegible]	[illegible]
三	[illegible]	[illegible]	[illegible]	[illegible]	[illegible]	[illegible]
四	[illegible]	[illegible]	[illegible]	[illegible]	[illegible]	[illegible]
五	[illegible]	[illegible]	[illegible]	[illegible]	[illegible]	[illegible]
六	[illegible]	[illegible]	[illegible]	[illegible]	[illegible]	[illegible]
七	[illegible]	[illegible]	[illegible]	[illegible]	[illegible]	[illegible]
八	[illegible]	[illegible]	[illegible]			
九	[illegible]	[illegible]	[illegible]			
十	[illegible]	[illegible]	[illegible]			
總入値段	[illegible]	[illegible]	[illegible]			
取組高(石)	[illegible]	[illegible]	[illegible]			
出來高	[illegible]	[illegible]	[illegible]			

各地期米

	前場	後場
◇東京 當寄	[illegible]	[illegible]
中寄	[illegible]	[illegible]
止め	[illegible]	[illegible]
◇大阪 當寄	[illegible]	[illegible]
中寄	[illegible]	[illegible]
止め	[illegible]	[illegible]
◇兵庫 先限寄付	[illegible]	[illegible]
止め	[illegible]	[illegible]
◇下關 先限寄付	[illegible]	[illegible]
止め	[illegible]	[illegible]
◇桑名 先限寄付	[illegible]	[illegible]
止め	[illegible]	[illegible]

引アト 八十一錢

鮮內延べ (十九日 前場)

	寄付	大引	高値	安値
◇釜山 四米	[illegible]	[illegible]	[illegible]	[illegible]
五中	[illegible]	[illegible]	[illegible]	[illegible]
五米	[illegible]	[illegible]	[illegible]	[illegible]
六中	[illegible]	[illegible]	[illegible]	[illegible]
◇大邱 四米	[illegible]	[illegible]	[illegible]	[illegible]
五中	[illegible]	[illegible]	[illegible]	[illegible]
五米	[illegible]	[illegible]	[illegible]	[illegible]
六中	[illegible]	[illegible]	[illegible]	[illegible]
◇群山 四米	[illegible]	[illegible]	[illegible]	[illegible]
五中	[illegible]	[illegible]	[illegible]	[illegible]
五米	[illegible]	[illegible]	[illegible]	[illegible]
六中	[illegible]	[illegible]	[illegible]	[illegible]

大阪棉花

	寄付	止め
前場當限	[illegible]	[illegible]
先限	[illegible]	[illegible]
後場當限	[illegible]	[illegible]
先限	[illegible]	[illegible]

大阪北米喰合

	賣方	買方	販組高
當限	[illegible]	[illegible]	[illegible]
中限	[illegible]	[illegible]	[illegible]
先限	[illegible]	[illegible]	[illegible]

大阪綿絲 (二十番手センチメートル)

	前場 寄付	前場 同引	後場 寄付	後場 同引
四月限	[illegible]	[illegible]	[illegible]	[illegible]
五月限	[illegible]	[illegible]	[illegible]	[illegible]
六月限	[illegible]	[illegible]	[illegible]	[illegible]
七月限	[illegible]	[illegible]	[illegible]	[illegible]
八月限	[illegible]	[illegible]	[illegible]	[illegible]
九月限	[illegible]	[illegible]	[illegible]	[illegible]
十月限	[illegible]	[illegible]	[illegible]	[illegible]

◇橫濱生絲

	寄付	止め
前場當限	[illegible]	[illegible]
先限	[illegible]	[illegible]
後場當限	[illegible]	[illegible]
先限	[illegible]	[illegible]

◇現物前場 [illegible]

◇鐘紡(新) [illegible]

	前寄	大引	後寄	大引
當限	[illegible]	[illegible]	[illegible]	[illegible]
先限	[illegible]	[illegible]	[illegible]	[illegible]

大阪砂糖前後場

	前	後
當限	[illegible]	[illegible]
先限	[illegible]	[illegible]

大阪砂糖現物 [illegible]

市中標準値

日糖(S.T.)乳物	[illegible]
白米(卸値)百匁	[illegible]
仁川一等白米	[illegible]
丸キ四等新米	[illegible]

京城手形交換高 (十九日)

枚數	[illegible] 枚
金額	[illegible]

鮮內延べ (十九、後場)

	出來高	寄付	大引
㊎釜山 四米	[illegible]	[illegible]	[illegible]
五中		[illegible]	[illegible]
五米		[illegible]	[illegible]
六中		[illegible]	[illegible]
㊇大邱 四米	[illegible]	[illegible]	[illegible]
五中		[illegible]	[illegible]
五米		[illegible]	[illegible]
六中		[illegible]	[illegible]
㊇群山 四米	[illegible]	[illegible]	[illegible]
五中		[illegible]	[illegible]
五米		[illegible]	[illegible]
六中		[illegible]	[illegible]

義人侠勇實錄 後藤半四郎 (168)

桃川如燕口演 野口紅崖畫

何も知らない後藤半四郎、越前にて和田藤十郎を殺害した騒ぎの衛門が、朝見大膳だと聞かした以上、まづ手續きとして、家老に申出して、拙者に敵うちをさせたいと考へて、諏訪與兵衛をば早速に訪ねて參つたのでございました。『サアどうぞ、これへ』、衆は諏訪殿前でござる』半『本日伺ひまして御前でござる』といひながら、傍にたは少しくお願ひいたす一儀があつてござる』といひながら、傍の織作りの雙刀を膝へ引付けて、わざと諏訪を疑つとみつめた。諏訪は氣味がわるい。今朝見からきいたあの太刀正宗か。それか、何でそれをば膝元へ引付けたか、那段後に疑られまする點はまだないがと心中いろ〳〵と考へてゐます。やがて半四郎が半『御當家にて御指南をいたしおる朝見大膳を申し受けたい。この傍殿へ御渡し下さる樣、お願ひつかまつる』諏訪

仕へたものと承はり、必定この者に相違なしと見込んだ。那段へ出でとあれば一應家老にまでこの事んとは存じたが、今は御當家の臣を申入れ、殿の許しを得たるのちかれを市太郎の居る處まで呼び立て參り、孝子に復讐本懷をとげさせたい。よつて朝見大膳儀はお引渡し下さるやう、このこと御承諾下さらば千萬かたじけなく存ずる。但御承知か』といひながら、陳元と見た。きいてゐた朝見が顔をまに引つけ置いた太刀正宗をヂロリした。御家老の返答の模樣によつては、拙者は[illegible]までもなく、立返かねばならぬと、臂をすましてきいて居るこちらは諏訪與兵衛、ハハハと高笑ひをして與『これは後藤殿の仰せとも存ぜん、武士が武道の意氣地によつて、人をうち果すは珍しからざること、その時に、朝見の親父兄の仇なりなぞと申し

また驚いた。朝見、膳を貰ひたいそれが當つて手輕で、まるで猫の子でも貰ふ樣にだから、ちよつと無理もありません、隣で樣子をみてゐた大膳も驚いた。後藤は自分を貰ひうけて、どうする積りか、[illegible]を氣づかないのですから半四郎の言葉の意味がよく分らないのです、が何れにしても一大事と、きゝ耳を立てゝゐます。時に與兵衛が與『何ゆゑに朝見を申し受けたいといはるゝか。定めしこれには仔細あることであらう』半『されば、大膳の身の上は我越前家の和田藤十郎と申すものを暗殺いたして同所を逐電した、しかるに藤十郎の一子市太郎未だ十五才にも足らぬ少年であるが、ひとへにこの無念に存じ、復讐を思ひ立ち、かつ朝見の行方を探しおつたところ、當時大膳こと當家につかへ居るに聞き、この節召をさぐらんと、わざ〳〵當地にまかり越したか、拙者も先刻城下の宿にて朝見に面會いたした。[illegible]

ては武士の稱が廢るでござらうが、うたるゝもの必ず惡人、うつもの必ず善人とは申されまい』と一本つゝこんだ。大膳は思はずホッと安堵の吐息をついた。後藤はきつとなつて半『お控へなさい理非をたゞさず、みだりに朝見大膳を申受けるためにこの後藤は參つたのではござらぬ。かれ實々不埒の所業あり、その上和田藤十郎を討つて立退いた。その仔細は先非も申す通り。かれは越前家に浪人分として召抱へられたれど、未だ公然家臣の列には加はらぬ、しかるに殿の御沙汰にて和田藤十郎と槍術の試合をなさしめることゝなつた、その際朝見は和田におよばざるを知つて、御前にて試合の節互角の勝負をいたしくれ、と卑法にも藤十郎に懇願いたした。その節は見いたせし所、和田を怨みこゝに殺害いたして立退いた、しからばその曲がかれにあり、和田の一子市太郎がかれを父の仇と申せばとて非なりとも申されまい、然るを貴殿は、武道の意氣地を申すか』みると、半四郎、語相が一て、いやといへば、そのまゝではおかぬ樣子が見えました。もとより奸智に長けた朝見、一時驚いたがまた心に期する處があつた。

京城日報
朝刊
本紙朝夕共十二頁

主婦之友

五月號　『新家庭の奥樣號』の大評判

お産に就ての不安を一掃する時が來た!!!

無痛安産を自分で出来る秘法發表

お産ほど喜ばしいものはないが、それでゐてお産ほど不安の多いものはありませぬ。無痛分娩も今日まであるにはあつたが、それは專門家の手に依らねばなりませんでした。然るに『主婦之友』の五月號には、家庭で素人にても出來る、無痛で而も安全なるお産の秘法をいろ／＼な方面から五種類だけ發表いたしました。初産の方も經産婦の方も、お産を樂々と望む方は、ぜひ御覽下さい。そして痛みを知らぬ安産の秘法をお試み下さい。

新夫婦和合の秘訣六ケ條

夫婦の和合を望む方は御覽下さい

(第一條)先づ良人の氣心を呑込め…(森田博士)
(第二條)奥樣度胸を養ふ事が急務…(鳩山春子)
(第三條)先づ知れ男といふものを…(千葉龜雄)
(第四條)いつも良人の戀人であれ…(中桐確太郎)
(第五條)夫婦二人きりの和合秘訣…(井深花子)
(第六條)早く上手な料理人となれ…(川村文子)

▲秩父宮妃勢津子殿下の御日常（新家庭時代にあらせられる妃殿下の御日常を謹記したもの）
▲徳富蘇峯先生の婦人訓話（蘇峰先生が台灣旅行よりもたらせし興味深い美談を發表）
▲入獄の良人に仕へた花嫁（安達前遞信大臣夫人が若き時代の思ひ出を新家庭に發表）
▲子供のある家庭に後妻となつた經驗（多勢の子供ある家庭へ後妻となつて幸福なる實驗を發表）
▲新家庭の名流奥樣失敗記（誰でも一度は嘗めずにをられない可笑しい失敗談）
▲ブラジル移住成功の近路（ブラジルから歸朝せる小林牧師が特別に發表の記事）

獨身者の生活座談會

(洋畫家)矢崎千代二　(洋畫家)埴原久和代
(會社員)吉岡信敬　(帝劇女優)森律子
(洋畫家)高畠華宵　(教育家)川崎夏子
(工藝家)藤井達吉

獨身者にも悩みがあります。また獨身者のみの味ふ樂しみもあります。その他數限りなき興味深き話を語り交された座談會です。獨身者も夫婦生活者も、ぜひ御覽ください。

新家庭の經濟やりくり座談會

(博士夫人)板倉彦子　(博士夫人)川添れん子
(將校夫人)丸本文子　(博士夫人)山崎みつ子
ガントレット恒子　(婦人會理事)淺田みか子

新家庭時代に涙の出るほどの苦しい經濟のやりくりを切り抜けられた名流の方々が、その貴い御經驗をお持ち寄りになつて開かれたのがこの座談會であります。誰方が讀まれても面白くて爲になる、奥樣達ばかりの座談會で大評判。

靈界放浪 死んだ靈人と會見の記…(三條信子)

(伊藤野枝さん)(大杉榮氏)(松井須磨子さん)(久野久子さん)(芳川鎌子さん)(木田芳江さん)(波多野秋子さん)

低級靈人氣の三條信子女史の靈界放浪記は本號では素晴しい靈界を使へました。甘粕大尉のために非業の最期を遂げた大杉榮氏と伊藤野枝女史を初めいづれも自殺他殺の果敢なき最期を遂げた松井須磨子、波多野秋子、久野久子、芳川鎌子、木田芳江、かういふ方々との會見記が例によつて面白く發表されました。

女優情史 澤正をめぐる五人の女…(石上欣哉)

新國劇の澤田正二郎氏の第一の戀人たりし渡瀬淳子との還…には文壇の人氣作者たる三上於菟吉氏の若き日の失戀問題など、此の情史の人澤正と淳子の戀は如何にして成立したか、息もつかせぬ面白さです。

手相判斷 戀愛の秘密を手相で知る法…(井伊義勇)

(谷崎氏)(柳女史)(水谷さん)

手相の科學的研究は、人間の運命を殆ど悉く豫言するまでに進步しました。井伊義勇氏はそれを誰にもわかるやうに秘法の一切を公開されました。先づ第一に知つて頂くのは戀愛の成敗を自分で判斷する法です。ぜひ御覽ください。

誰にも出來る 色黒の婦人が色白となつた實驗發表

色の黑さを憂ふる勿れ!!!

色の白きは誰もが望むところであります。こゝに發表の方法は危險の絶對にない自然に適つた、しかも經濟的な色白美顏の方法であります。ぜひ御覽ください。

熱心な「愛讀者」の『主婦之友』に對する眞率なる聲をお聽きください。

私達が自己吹聽をせずとも、懸眼の人々は『主婦之友』の價値を有りのまゝに認めてゐてくださいます。

▲徳富蘇峯先生夫人（『主婦之友』は多くの雜誌の中で一番眞面目な爲になる雜誌だと感心してゐましたが今度田舎に旅行して見て、どんな田舎にも熱讀されてゐるのを大層嬉しく思ひました）
▲加賀正太郎氏夫人（西本願寺の大谷光明師が嘗て私に、『主婦之友』一册を御讀みになれば、すべての知識が得られますと御推奬くださいましたので、今では毎月必ず愛讀してをります。）
▲栗島すみ子さん（私は『主婦之友』が大好きでございます。どうしてこんなに『主婦之友』が好きかと申しますと、讀者のために飽くまで親切と誠實とで作られてゐるからでございます。）
▲夏川靜江さん（私は『主婦之友』を毎月愛讀してゐますが、どの記事も大變親切に書かれてあります。『主婦之友』は私共にとつて何よりの修養書でございます。）

洋食の一品料理

【東京で名代の西洋料理店の秘傳公開】

▲帝國ホテルのステーキ料理 ▲風月のコールドサモン ▲資生堂のノルマンドオムレツ ▲エーワンのポークビンス ▲エスキーモのハンバークステーキ ▲中村屋のパステーチエン ▲田原屋の野菜サラダ料理―作り方詳しく公開

▲東西古今の戀文の研究…(青柳有美)
▲家相に適つた中流住宅…(本誌記者)
▲神經衰弱とヒステリー療法…(中村古峽)
▲肺病に有效な食餌療法…(西川博士)
▲新型男兒服一揃の作方…(松本信子)
▲運動着兼用の女學生服…(恒子夫人)
▲セルの恰好よい仕立方…(久保吉三)
▲諸國名物のチマキ作方…(三夫人)
▲探偵小説 青い眼の女(ルブラン)
▲諧謔小説 夫婦百面相(佐々木邦)
▲長篇小説 火刑(三上於菟吉)
▲長篇小説 雲の柱(長田幹彦)

五十錢（送料三錢）　東京神田駿河台　主婦之友社（振替一八〇番）

賞牌 メダル 徽章

寫眞機械材料（目錄進呈）
京城本町一丁目
岩瀨寫眞機店
電話七五五番　振替京城七八八番

早稻田大學講義

昭和大衆の獨學機關!何人も讀まざる可らざる講義錄

文學講義　政治經濟講義　法律講義　女學講義　商業講義　中學講義　電氣工學講義　電氣工學豫科講義

大學程度

現代は吾等に一般常識として切に政治經濟・法律・文學に關する間違ひのない高級知識の修得を迫つてゐる。讀め!何人も此の歷史あり背景あり權威ある本邦唯一の大學講義錄を。

三講共發　一册菊判四百頁　毎月一回發行　學費月壹圓貳拾錢　一ケ年半修了

中等程度

獨學で家庭に必要な知識を得たい若い婦人は女學講義へ
事務家、商人として成功したい青年諸君は商業講義へ
實力で奮闘せんとする進步的な青年諸君は中學講義へ

三講共發　一册菊判四百頁　毎月一回發行　學費月壹圓貳拾錢　一ケ年修了　但中學は一ケ年半修了

早稻田大學電氣工學科諸教授の實際的教授上の苦心によりて成れる本講義は遞試第二種第三種受驗者の絶好な參考書である
學費月壹圓五拾錢　一ケ年修了

電氣工學學習に必須なる基礎學科及初等電氣工業を平易に講述す。
學費月八拾錢・六ケ月修了

各講義共　見本進呈

東京・牛込　早稻田大學出版部　電話牛込三四五番　振替東京一一一二三

法人登記公告 [illegible] 鎭南浦支廳

商業登記公告 [illegible] 全州地方法院

法人登記公告 [illegible] 永柔出張所

商業登記公告 [illegible] 楊口出張所

法人登記公告 [illegible] 任實出張所

法人登記公告 [illegible] 南原支廳

商業登記公告 [illegible] 春川支廳

商業登記公告 [illegible] 裡里出張所

商業登記公告 [illegible] 群山支廳

商業登記公告 [illegible] 裡里出張所

植原參與官罷免問題

植原參與官 諭旨免官となる
樞府は懲戒罷免主張 與黨に不平勃發の惧れ

【東京電報】植原外務參與官は外字新聞に掲載した樞府攻撃の一文が禍ひをなし遂に自發的に辭任を申し出でるに至つたが右記事を發表した金子顧問は政府に對し、須らく植原參與官を懲戒免官となすべしと強論し、これに對し政友會方面では最近樞府態度のいちじるしく増長せるものありとし一々これに屈伏するが如きは政黨政治の沒落なりと強硬論を吐くものもあつたが兎に角政局の危機を孕む不戰條約の始末を前にして樞府に逆ふことは政府として不利なりといふことになり、遂に十九日朝田中首相より植原參與官に對し旨を諭して辭表を提出せしめ、早速免官の手續きをとつたものである、これに對し與黨内に不平起らずやと觀測せらる

植原氏辭任承認
重大事件の内容に驚く 十九日の定例閣議

【東京電報】定例閣議は十九日午前十時から首相官邸で開會、田中首相は閣議前小川鐵相となしたる打合せに基づいて植原參與官はアドバタイザー紙の樞府攻撃的記事は氏の眞意にあらずと否認してゐるが政府に迷惑を及ぼすを惧れて十三日辭表を提出したと語り小川鐵相、中橋商相も辭表の受理はやむを得ずと述べて贊成し、各閣僚も異議なく後任は山口安藤兩參與官の後任決定と同時に決定する事とし、更に首相より上海における日支交渉經過、國公訪問の顛末、不戰條約對策等を報告し次いで原拓相は最近起つた前記事件につき詳細報告して閣僚を驚かし斷案につき意見を交換、山本農相より漁區不當落札問題につき外相の考慮を求め正午散會

決して詰腹でない
自由意思であつて 植原悦二郎氏談

【東京電報】僕の進退に關する決意は僕の自由意志によつたもので政府から詰腹を切らされたものでない、僕はアドバータイザーに話す前に十三日に辭表を出して置いたのだ、樞府が何んといはふと、政府がどう考へようと僕の所信は正しい、樞府がこの問題でかれこれいふのは間違つてゐる、たゞ僕の言動が政府に累をおよぼすをおそれ辭表提出後樞府攻撃にかゝるのだ

樞府の抗議で 辭職したのでない
鳩山書記官長談

【東京電報】植原君はアドバーイタザー紙所載の通りのことはいつてゐないが、不戰條約問題で樞府を非難したことは認めてゐる、しかし同君は自己の言說を取消すやうなことはしない、自己の言說を正しいと信じてゐるからである、氏が自分の言說の結果政府並に樞府に思い影響を與へることは忍びないとしてすでに去る十三日辭表を出してゐた、政府としては別に樞府方面からの申し入れにより植原參與官の辭職を認めたものでなく、植原君の意志を尊重し大局上處斷したものである

派遣軍行賞遲る
意見の不一致から
戰爭行賞を主張する陸軍 平時の行賞と解する賞勳局と

【東京電報】昭和二、三年度にわたる支那派遣軍に對する論功行賞の豫算は五十六議會の協贊を經たので關係當局においてこれが實行方法につき目下折衝中なるが、陸軍側は今回の支那事件をもつて戰時事變と同樣に見なし、この精神に基づき一時賜金下賜ならびに敍勳の方針を定むべき意向に反し、賞勳局側は平時の行賞と同樣の精神をもつて行賞を行はんとする態度を持しつゝあり、容易に意見の一致を見ず、これがため何時頃に附議されるや豫想出來ざる有樣となつた

白川陸相から 撤兵延期說明

【東京電報】白川陸相は十九日閣議に左の如く山東撤兵延期事情を說明した

武漢方面戰局一段落と共に蔣、馮兩氏の關係に起因せる波紋、山東に波及し我が軍の撤兵に伴ひ濟南附近の接收に任ずべき南京軍は突如南京政府より濟南進出を牽制され、豫定の接收不可能となつた爲撤兵開始も一時延期の已むなきに至つたが今後如何なる時機如何なる軍が接收に任ずるやは不明である

山東引繼問題で 軍部と外務情勢交換

【東京電報】杉山軍務局長、二宮參謀本部第二部長は十九日午前十一時有田アジア局長を訪問、接收委員會の經過、山東の問題につき情勢を交換し協議を遂げた

日魯漁業紛糾し 鐵相、首相懇談

【東京電報】小川鐵相は十九日午前九時四十分田中首相を官邸に訪問し、閣議に先立つて不戰條約對策ならびに露領漁區落札の結果、日魯漁業と大阪島德藏氏一派間に起つてゐる紛糾解決策につき約四十分間懇談した

グロスター公殿下 一路新嘉坡へ

【クアラルンプール十九日發電】グロスター公殿下はマレイ人の熱誠なる歡迎裡にルンプールを御視察の上午前九時の列車で御發、シンガポールに向はせらる二十日朝八時同地御着の豫定である

五分利國債 發行條件
六月一日償還 借替に充當

【東京電報】來る六月一日償還國債借替につきシンヂケート銀行團は十九日三土藏相臨場の下に親會を開き左記の如く四十九回五分利國債發行條件を決定した

一、發行總額 一億四千萬圓
一、發行價格 現金應募 九十三圓五十錢 乘替應募 九十三圓
一、利回り 現單利 五分六厘三毛 復利 五分四厘八毛 乘替單利 五分六厘九毛 復利 五分五厘三毛
一、償還期限 昭和二十八年九月一日

國家總動員の 演習内容嚴祕

【東京電報】昭和四年度國家總動員演習準備の委員會は十九日首相官邸に開會、特別委員會の決定を可決したがその内容は大阪、京都兵庫各府縣下の經濟界工業界に動搖を來たすおそれがあつて嚴祕とすることゝなつた

拓殖省官制を 樞府は修正せぬ
双方の意見大體一致

【東京電報】前田法制局長官は十九日午後三時樞府事務局に二上樞府書記官長を訪ひ、植原參與官免官の事情を述べて樞府側の諒解を求め拓殖省官制案の事務的打合せを遂げ地方別局問題その他の點についても懇談したが結局修正せざることに意見一致した模樣である

定例閣議席上 解金問題論究
各閣僚の意見區々 然し近く具體化か

【東京電報】三土藏相は十九日の定例閣議の席上金解禁問題に關する諸般の經過並に大藏當局の意見を開陳するところあつたがその說明の途中某閣僚より『本問題は財界への影響重大なる』ため、その裁斷は藏相に一任し、具體的意見の定をまつて報告を受けたい』と提議し、首相以下これに贊成したので三土藏相は說明を終らずして中止したがこれらの事情より見て近く本問題が具體化するものと見られてきた、しかして本問題に關する各閣僚の意見は大體左の如くである

中橋商相 解禁による經濟界の影響は今回において大して憂慮すべきものでなく問題はもはや時期如何である、當業者その他の輿論を參酌して即時解禁すべきである

山本農相 解禁時期は愼重なる注意を要すべく現時の對外關係から見てその時期でないと思はる予は反對である

勝田文相 解禁それ自體には反對ではないが斷行するとせば之に伴ふ經濟政策を確立せねば何等の効なく且つ危險である

久原遞相 解禁時期はさう早いとは思はぬが何れ決定するものと思ふ

原法相 意見の發表は差しひかえる

組閣二周年 祝賀會

【東京電報】田中内閣は組閣以來十九日をもつて滿二周年に相當するため政府は閣議散會後、組閣二周年祝賀會を開いたが參列するもの田中首相以下各閣僚、鳩山書記官長、前田法制局長官、宮田警視總監、各政務官、參與官、與黨幹部等六十五名、いづれもシヤンペンを拔いてわが黨内閣の將來を祝福した

京城訪問飛行 大村海軍飛行隊

大村海軍飛行隊では四月二十三、四の兩日京城訪問飛行を行ふことゝなつてゐる今回の飛行は實地練習のため往復とも第二六一、第三二六七、第二六八の三機編隊を使用往途は大内中尉、森田一等水兵、阿田一等水兵操縦して二十二日京城着、歸途は渡邊中尉、阿田一等水兵、山本一等水兵操縦し二十四日京城を出發することゝなつてゐる、なほ八日市の陸軍飛行第三聯隊でも五月六日から十二日まで七日間の豫定で六機の飛行機を使用し平壤訪問飛行を行ふことゝなつてゐる

鎭海記念塔の 蘇峰氏撰文成る

五月二十七日の日本海々戰記念日を卜し鎭海に建設さるゝ記念塔はその後工事進捗し竣成も近づいたが今回東郷海軍大將の碑文および德富蘇峰氏の心血を籠めた撰文はいづれも出來上がつたが全文左の如くである

德富蘇峰氏撰文

明治三十七、八年戰役は日本帝國の歷史に於ける振古未曾有の大事にして日本海大海戰は明治三十七、八年戰役に於ける海陸戰鬪中最も重要の一と爲す。此大海戰により此戰役の運命は決し、此戰役によりて帝國の世界に於ける位置は確定す。帝國の大躍して世界五強國の班に列するに至りたるもの是れ昭著の成績にして必然の効果たり、而して其大海戰策源地は實に鎭海灣に在り、日露風雲急を告ぐるや帝國海軍は明治三十七年一月十二日を以て鎭海灣内松眞浦に根據地防備隊を建設し、豫め我が出征艦隊の據點を定めたり、爾來旅順口の閉塞、黃海蔚山沖の海戰と封鎖の強行とを以て交戰國の東洋艦隊を無能ならしめたるに拘らず彼は猛然として太平洋第二、第三艦隊を編成し遠く之を東洋に派遣し、一擧我と海上相の雌雄を決せんと試れり、我艦隊は明治三十八年一月旅順口の陷落するや更に新銳の氣を養ひ、二月初旬より鎭海灣に集合し日夜猛訓以て戰機の來るを待てり、果然五月二十七日敵艦見ゆとの報に接するや東郷聯合艦隊司令長官、觀界線内にたける全艦隊に信號して『皇國の興廢此一戰に在り各員一層奮勵努力せよ』と令せり、我が祖宗の神靈と明治天皇の御稜威と我が將士の忠誠善戰、克忠克勇とは爰に一大決定的勝利を得其偉勳は世界海戰史に特筆せられ、其功烈は赫灼として我國史を照せり、比ろ有志相謀り日本海大海戰二十五回の記念日に際し鎭海面兜山絶頂に一大記念塔を建て東郷元帥の書を請うて其塔面に刻し予に撰文を以てす予其人に非ざるも辭すべからず、惟ふに是擧豈に但だ絶大の戰捷を記念し忠死の英魂を崇祀するのみと謂はん哉、蓋し天地と與に長へに明治天皇の盛德大業を景仰して擧國一致以て國難に膺りたる國民的活動の典刑として之を萬古に傳へ後昆をして君國に殉ずる勇往忠烈の大精神を涵養する所あらしめんが爲めならずんばあらず、乃ち由紹成來者其人を待つ此の如くして此塔の建立始めて意義ありと爲す也

昭和四年五月 火國居學 德富猪一郎撰

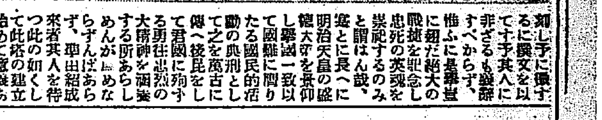

(寫眞は東郷元帥の碑文)

島德土地問題の 前途は依然暗澹
府の措置攻撃の決議案 議長の裁量で可決さる

注視のまとゝなつて居る島德藏氏の新堂里道路問題解決案を上程する京城府協議會は十九日午後二時卅分開會、紛糾を重ね二時間だけに、釘本藤次郎、古城管堂氏等傍聽者多く議場緊張の色濃し、吉村議長諮問案第一號島德藏氏有地に府路二線築造し工費十萬圓支出の案件を上程し、二讀會を宣す

安●議員 本件は種々遺憾な點あるもやむを得ぬものとして府提案を承認す

との贊成論を皮切りに討議の幕は切つておとされるや、各議員いづれも發言を求めて『議長』『議長』の呼はげし

金(思)議員 本件に對する府の執れる處置は不適當なるものなり、依つて原案二線を修正し一線の築造を主張す

成松議員、金議員の修正案に贊成論をなし、議場漸く論爭の色を増す

李(升)議員 本件は感情論よりすれば反對となるが府の立場を考慮して案を認めたい

韓(萬)議員 本件は府當局の失策であり眞に遺憾なる問題なりと前置し、商路問題を詳述して一時間にわたり能辯を揮ひ、原案否決論をなす

寺尾議員 本件が適當ならざる案件なることは議論の餘地なきも實際的にみて之を否決或は修正すれば府の受ける不利は甚だ大となり否決修正論をなすのは議論としては痛快なるも結局府の立場を考慮せば原案を承認するより仕方なし

金(思)議員、寺尾說を駁し、議場にみる白熱の論戰となる

大村議員 本案は如何に論議するも結局は原案の承認となる、併し之を承認することに當局の反省を求めねばならぬ、之がために本案の採決を一時保留したいと原案贊成より一轉して保留說の動議を提出し、議場の論爭また一段と複雜味を加ふ、成松議員再說をひるがへして保留說贊成論を行ひ、議論續出するので午後三時四十分休憩

四時再開

安藤議員保留說に反對し、小林議員大村說を支持す、武上議員保留說に一臂を加へ、大村說を中心に議論の花咲き、議場の白熱さ愈る

大村議員 本案を留保すると言ふのは府に於ける監督官廳に對して、本件處理の府の不合理を指彈し、今後の注意を喚起するため左の如き決議を滿場一致で可決したいと述べ、重要なる決議案を動議す

決議案

京城府協議會は新堂里の府有土地賣買に關し、京城府當局と島德藏氏の間に於て締結せられたる契約を遺憾とし之が善後處置に就て監督官廳の反省を求む

池田、安藤兩議員より路面寛狹以外の決議はなしがたいと注意するも、多數議員はこの決議は自由意思の表示ゆえ差支なしと呼稱し、議論多岐にわたり、議場の整理に應せず、議長再度の休憩を宣す時に午後五時半休憩中各議員種々打合せするも議決せず同五時五十分

三度開會

議長大村議員の動議採決を宣するや池田長次郎、李東善、李仁用、金思演、韓萬熙、成松綠、小林藤右衞門、大村友識の八議員起立し贊成を表す、出席議員は十六名なるを以て可否半し、議長の裁決により、決議案および保留を決する事となりしが、吉村議長は大村說に一票を投じて遂に決議の成立と、保留に決し、そのまゝ散會す、時に午後六時二十分である、かくて紛糾のまなかにおかれたる島德土地問題は本年二月より今日に至る三ケ月、新年度となるも解決をみず、じんぜん日を經て、どこにゆくや、豫斷を許さず、殊に、府協議員の決議が、議長の一票により決定成立し今後これが如何に取扱はれるに至るや、豫測し難きものあり、近く開かれる同問題、審議は非常に注目せられてゐる

朝郵は飽く迄 朝鮮の朝郵なり
商船の態度について 某遞信當局者語る

朝郵も一般船會社の例に倣ひ近次業績可良とは稱し難い狀態であつたが、去る三月をもつて終了した第十七期下半年度の成績は終に九萬何千圓と云ふ缺損を出した方面に數個の原因が存するものであつて單に今期だけの原因に依るものとは認められない從て今後の對策としては目の前の原因のみに止まらず更に深く考ふる必要があらう

近頃朝郵の經營に付て大株主たる日本郵船大阪商船兩社間に競り合ひがある樣に取沙汰が八釜しいが、本問題に關し兩社若干の交渉があるのは事實であり、又商船側が或意見を當局に差出してゐるのも事實である、世間では兩社の策戰如何によつて朝郵の支配が右轉或は左轉するもののやうに噂する向もあるけれども、これは朝郵自體に取て迷惑千萬な話で、朝郵は何處までも朝鮮の朝郵であり、國庫補助が存續する限り當然政府監督の下にあるべきものであるから當局の方針を離れて彼是動くものでは決して無い。大阪商船提案の内容は其の内に公表せらるゝ時期があると思ふが、大體の趣旨は大阪商船が經營する事が朝郵政策であると云ふやうな意味であるやうである。尚ほ新聞紙の傳ふる所によれば、商船の岡田專務は朝郵が商船の手に移れば配當の一割五分や二割何でも無い樣な口吻であるとか聞くが、朝郵は大正七年頃迄繁榮で他會社が六割七割又は其以上の配當をした頃も、尚ほ精々一割位の配當に止まつた。之は朝鮮産業に特殊の使命を有する朝郵として運賃値上げに限がある結果で、一方から言ふと會社の收益本位で運賃は釣上げられぬ特殊の事情が存するに原因するものである商船會社も近年積立金を崩して配當をやつたり、配當比率も六朱で株の値段も四十何圓の域を脫せず朝郵と餘り大差の無い狀況である所を見るとこの言も解釋に苦しむ譯である

何は兎もあれ本月下旬の株主總會で濟んだ後に於ては朝郵も比較的根本に亙る點に於て何等か考慮處置する所が無くてはなるまい

因に前期決算に關し岡田監査役に異存がある趣で、當局においても直接同君からきいたが、從來監査役や會計檢査院でも問題にしなかつたものまでも、この際特に問題にしやうといふのであるし、監査役は果して來る株主總會でその意見を主張する自信ありやを疑ふてゐたくらゐである。しかるに傳ふるところによれば同君は撤回したおもむきである。撤回はむしろ當然ともいへるが總會で問題があるよりもない方がよいから會社のため同慶の至りといつてよからう

モット博士夫人 歡迎茶話會

萬國キリスト教聯合會理事長にしてアメリカきつての親日家であり、今日まで前後七回渡日した我同胞にとつては親しみ深いモット博士は、夫人令孃同伴去月渡日拜謁を賜はつたほどの光榮をになつて十七日夜入城、朝鮮ホテルに投宿してゐるが京城基督教聯合會婦人會では、十九日午後四時から西小門町加藤東拓支店長舍宅に於てモット博士夫人、令孃を招待して歡迎茶話會を開いた、出席者側からは大村遞信局長夫人、齋藤曾作氏夫人、土師海事課長夫人、淵澤女史、加藤東拓支店長夫人、丹羽青年會總主夫人、松岡本社々長夫人、その他各キリスト教關係者夫人令孃約四十餘名で、博士夫人令孃を中心として、國境を越へたなごやかな集りとなり午後五時半散會した(前列中央はモット博士夫人)

朝鮮特別會計 貸付の件可決

【東京電報】預金部資金運用委員會は『朝鮮特別會計貸付の件』を可決した

發送禁止さる
ノース、ヤナイナ紙

【南京十九日發電】十八日中央黨部會議で上海の英字新聞ノース、チャイナ、デイリー、ニュース紙をボイコットする決議を通過したその理由は同紙(英國系)が常に反國民黨的論調を掲げ同紙記者アメリカ人ソコルスキーは國民黨に不利な記事を書き續けてゐる爲である

辭令

【東京電報】

依願免本官 總領事 高尾亨

任道立醫院醫官(七) 入山辰雄

依願免本官(各通) 前慶興郡守 佐藤隆男 郡守 金鍾七

遞信局辭令

缺員中であつた仁川郵便局長の決定に伴ひ十九日左の異動が發表された

遞信局經理課勤務 遞信書記 岡島行穎 任遞信副事務官 仁川郵便局長を命ず

京城郵便局會計課長 遞信書記 松浦貢吉 遞信局經理課勤務を命ず

遞信書記 池田喜代登 京城郵便局會計課長を命ず

本社見學

忠南公州小學校兒童三十五名四月十九日校長顯武雄氏及小野訓導に引率され本社を見學した

會

◇大和町曹谿寺 二十一日午後一時より大和町曹谿寺で故新井石老師御骨奉安式並に二十二日午後一時より同寺で故池上政務總監追悼大法會を執行

人

◇矢島地方課長 十九日午後七時三十分京城驛着歸任

◇松岡正男氏(本社々長) 東上中の處十九日午後七時四十分京城着歸社

◇曾根太良氏(本ビル食堂主) 十九日午前八時二十分死去、葬儀は二十日午後三時半若草町西本願寺にて

茶話

今年もいよ〳〵漁期に入つて來たので▲黃海道延平島には▲各道からの漁夫が『遊動近航して』▲威勢よくすなどりにはげんでゐる▲この島は今でこそ純朴な漁村ばかりであるが▲その昔はとてもお話にならぬほど風紀の亂れた所で▲折角稼いだ『漁夫の利』を▲湯水の如く使ひ果し淫風蕩々として▲闇に咲く白粉の花は▲醜くさい村々に腥香を放散して居たものである……▲本府今村殖産局長が黃海道知事であつた時代▲この嘆かはしい風紀を矯めて、この忌まはしき闇の(—醜—)を去り實につかしめんと▲種々苦心、あらゆる眞面目な娛樂機關を設けさせたりして▲漸次今日の實直な氣風に矯め直した▲今村武志今藤二宮爲嫌知事の▲この功績に報ゆるため、延平島に▲今村惠比須の祠をおつたてやうかと▲れうし達が寄り〳〵話をしてゐるとはうそかまことか。

◎經濟◎

政府米の 拂下問題再燃
實現は疑問

政府古米を朝鮮へ拂下げるといふ問題は故池上政務總監の死で一頓挫を來たし、その實現中は疑問とされてゐたが最近又々、砂田政務次官の來鮮を期として再燃するに至つた。しかも、この問題に對して本府當局は愼重に考慮すべき問題となし贊否の態度を明かにしてゐないが、問題再燃の裏面には一部策士連が介在してゐるとも傳へられ、その成り行きは頗る注目されてゐる。なほ同問題については政府より肩代りするに際して、金融の途をいかにするか、滿洲粟輸入を防止せんとしても果して成功するかどうか等の難問題があり、なほ充分の研究を要するとされてゐる

昨年度の 蔬菜收穫高

殖産局調査昭和三年中に於ける蔬菜類收穫高左の如し

	作付段(町)	收穫(貫)
甘藷優良種	一〇、九三	二、六四〇、〇九九
同在來種	一、一三五	一、〇九七、三九一
馬鈴薯優良種	三八、四五六	四〇、〇九七、三三六
同在來種	四三、〇五六	三五、〇六六、六七一
胃根	五七、八七〇	一四三、八〇七、五九九
白菜	四三、〇八六	八七、九一六、一五六
胡瓜	一五、三三二	三一、六六八、六六三

尙以上收穫を前年に對比すれば甘藷優良種三厘在來種八分八厘胡瓜は一割一分九厘を何れも増收であつた、馬鈴薯優良種一割八分六厘同在來種七分九厘、胃根一割五分八厘白菜一割五分九厘を何れも減少してゐる、減收の直接原因は昨年の旱天によるものである

全鮮の 銀行爲替受拂 増加

財務局理財課調査、今年三月中全鮮各銀行爲替の受拂高は受取は一億百三十二萬六千圓で前月に比し一千六百四十四萬六千圓を増加支拂は九千九百七十二萬四千圓で九百四十六萬二千圓を増加して居るその内譯は朝鮮對朝鮮内の受取七萬五十一口で六千二百五十四萬圓支拂七萬五千三百六十七口六千百三十八萬八千圓對内地の受取は二萬九千二百八十口三千二百七萬三千圓、支拂一萬三千口六百七十三萬九千圓、對滿洲及浦鹽方面の受取は三千百七口六百四十二萬八千圓支拂二千二百八十口百七十六萬圓對外國受取二百四十三口、二十八萬五千圓支拂二百八口、十九萬二千圓である

黃海水利認可近し
三ケ年繼續事業

黃海道延白海州の兩郡に跨る黃海水利組合は三月三十一日附設置を認可され四月二十日の官報で公布されることになつてゐる、同組合は蒙利區域一萬三千町步に達する大水利組合で總工費一千萬圓、反當七十圓、組合費反當一ケ年七圓四十錢で三ケ年繼續事業である

各務氏は留任か

火災保險協會は來る二十五日東京で總會を開き各務會長任期滿了につき改選案を附議することになつた。而して各務會長は昨年からのいきさつもあつて辭任すると觀られてゐたが、最近の狀況は各務氏が辭任しては協會の維持が困難であり局面では極力留任を希望してゐるので結局各務氏留任を見る模樣である、なほ各務氏は總會終了後歐米視察の途にのぼることになつてゐると

株式

大株短期引跡

大新 八十四圓丁度(卅錢高)
鐘新 百三十五圓八(卅錢高)
日産 五十四圓三(十錢高)
東新 百四十七圓三(四十錢高)

東株短期後場引

	引値	高値	安値
東新	[illegible]	[illegible]	[illegible]

期米

各地期米後場止

下關 二九一五▲桑名 十一番二七〇〇十二番二七〇一▲名古屋 二九二三▲金澤 一七四一▲熊本 二八四五▲大阪最終氣配 八十一錢

大阪期米市況(後場)

今村、上福、岡先、二川、磯崎賣り芳賀、岡卯、村岡、荒野、岡米買ひ七十九錢と小戻ず始まり小口の投げに七十一錢と叩かれ手詰めに三錢、四錢と支へ八十錢と氣丈に大引せり

大阪市中在米高

十九日現在高は二百三十一萬二千五百七十八俵と前日の在米高に比較して一千七十二俵の増加である

東京深川在米高

東京深川在米十九日現在高は百〇四萬九千六百九十一俵と前日の在米高に比較して百俵の増加である

群山廻米報

	玄米	籾
船便	一、四七〇叺	六二〇〇俵
汽車便	三、八〇〇叺	三六〇〇俵
牛車便	四四叺	ナシ
合計	五、三一四叺	四、二二〇俵

市況

◇大阪市中外棉唱へ

			前日比較
ストリクト	四、五月	[illegible]	不變
ミドリング	月限	[illegible]	不變
プローナ	同	[illegible]	不變
ベンゴール	同	[illegible]	保安

◇海外砂糖市況

キューバ實糖 五月限 一弗八分七
ジャワ糖 四、五月 一四ギルダ丁度
倫敦銀 同 同 一〇志一一片四分一

◇鮮魚類氣配 京城水産市場十九日の水揚高は五千二百七十一圓六十錢總貫數二千百六十六貫にして發行の好調に相場は堅調を呈してゐた

▲タイ一〇▲チヌダイ三〇▲小ダイ八〇▲モエビ五〇▲ヒラス五〇▲サバ一九▲アナゴ二〇▲ヒラメ二八▶タコ一五▲イカ二五▲カレイ一四▲サヨリ五五▲上ザツ二〇▲並ザツ六▲カマボコ一八

◇野菜品騰す 野菜は過日の降雹や寒氣に發育が妨げられたため近來出廻り少く、相場は前週末に比べて一割乃至二割、物によつては三割方の品騰を見た。しかして十九日市中の唱へ値はほうれん草三十二錢(一貫)ふき二圓五十錢(百匁)筍一圓二十錢・葱二十五錢、人蔘二十錢(一貫匁以上一貫匁)區であつた。

◇綿絲布氣配良好 米棉十錢安印棉四十五錢安等の軟材料出たけに綿絲は既に先日下押してゐただけに弱合感ぜず強硬に保合つてゐた、市中綿糸布現物は此數日間の三エーの好調に市況稍活氣付き氣配は良好であつた

◇生果は小浮動 生果は近來氣候不順のため相場も軟調に傾き勝であつたがバナナは内地高のために前週末に比べて一、二割高く又ネーブルは暖氣に弱は品多く相場は小浮動を續けてゐた。しかして相場は夏蜜柑三圓五十錢乃至一圓八十錢より二圓八十錢迄林檎二圓五十錢より五圓五十錢迄以上一箱バナナ七(一貫匁)一圓五十錢區であつた。

日支諸懸案解決
排日運動を取締れ

久しく、日支兩國の間に纏綿して交渉停頓をつげて居た諸懸案も濟南事件の解決以來、その調子頗る良好となり、相次いで落着すべき運に落着しつゝあることは日支の國交に一轉機を劃するものとして大いに慶賀に値する。田中内閣の對支外交の功罪は兎も角として、南京政府成立以來の支那の對日態度は頗る亂暴を極め、日本は一方ならず、その無軌道外交のために惱まされたものであるが、濟南事件の解決は支那の官民に對し有效なる鎭靜劑の作用をなし、こゝに圓滿なる兩國の國交に一道の光明を見るに至つたのは、問題の解決そのもの以上に喜ぶべき事といはねばならぬ。」

◇

南京、漢口兩事件が二ケ年間、甚だ不愉快なる交渉案件として兩國の間に横たはり、幾多の厭ふべき副作用を發生せしめた事を以て觀るに日本外交の措置に關するは當を得たものではない。英米の對支外交ぶりが、日本に比し遙に機敏であり、巧妙であり、若くは狡猾であつたことは事實であるが、過去二ケ年の間、支那官民の對日心理が甚だしく平衡を失ひ、日本といへば何事にも衝突き如何なる事にも習慣を立て、當然の事を當然として通用せしめなかつた事が日支の國交をいやが上にも險惡ならしめた最大原因であらう。條約廢棄通告問題の如きもまたその一例であつて、近報にとればこの問題に關して日本側より照會文を發しこれに對し支那側は日本の照會を確認して最短期間内に條約改訂交渉に入る旨の回答を送るの形式を取ることに決したといふ事であるが何れにせよ、結果の如何を顧みず無鐵砲なる提案を試みて自ら快とする風あることは、支那外交界の最も厭ふべき傾向の一といはねばならぬ。南京漢口兩事件をひき起こして支那の對外信用を失墜せしめたその同じ心が條約廢棄通告の上にも、北京公使館區域回收問題の上にも働いて居るのである。われ等が支那のために最も憂慮してゐるのはこの純感情的心理狀態に外ならない。

◇

一日も早く山東派遣軍を撤退せよと迫つた口は、今度は、派遣軍を撤退されては困るといふ反對の言辭を吐き出した。公使館區域や租界の撤廢を叫ぶ聲は忽ち變じてこれが存置を要求する聲となるかも知れぬ。それほど、支那の内政は統一を缺き、表裏の事情に甚だしき相違があるのである。公使館區域の撤廢は條約改訂交渉と同時に必ず提出し來たるべき問題であるが、支那人一派の國際問題を提抜いた公使館區域撤廢といふ國際問題は、悲しむ支那國民の叫ぶところとなるであらうか、北京の公使館區域、天津、上海その他における各國居留地は内亂の際に支那人等が兵禍の危害を免るべき唯一の安全地帶となつて居る。何人も主義上何等の異議を有し得ざる事だが、實行すれば、反對の結果を招くのだから仕方が無いではないか、われ等は支那人諸君があまり議論のみを尊重して、悲慘なる現實暴露を繰返さざらんことを希望する。」

◇

濟南事件を始め前述諸案件の解決によつて、濟漢問題以外の日支當面の諸問題は兎も角大體片ついた觀である。われ等はこの機會において、濟漢における諸問題をも一氣に解決し去らんことを切望するものであるが、それと同時に南京政府が排日運動取締の約束を嚴重に履行せんことを要求せざるを得ない。濟南事件解決後一時、火となつた排日運動は近頃また〳〵盛返し來たではないか。排日が反日となり、反日が敵日となり、執拗味と險惡味を加へ來りつゝあるとは日本のためのみならず、支那のためにも、甚だ憂慮するを得ざる悲現象である。われ等は、南京政府が日支關係が好調を呈し來れるに乗じて、堅確一番、眞面目にして力強き排日運動取締政策を取らんことを勸告する。」

ドイツ賠償再審査問題 (上)
賠償委員會の經過

ドイツの賠償債務問題についてその最終的解決方法を案出するやう委嘱された、賠償專門委員會は二月十一日パリでその第一次正式會議を開催してこの方面日開かれてゐる。

出席者はアメリカ、イギリス、ドイツ、フランス、イタリー、ベルギー、日本、七ケ國の委員二名づゝ合せて十四名で、議長にはアメリカのオーエン、ヤング氏が推されてゐる。

今日までの會議の經過を一言にして盡くせば、まだ目覺しい進展ぶりを示してゐないといはねばならぬであらう。といふのは、問題の本筋たる賠償金總額およびその支拂年額の決定に關しては、ドイツ側と債權國側との主張の間に大きな開きがあつて、一寸行き惱みの狀態であり、これに對し何等か局面打開の策が講ぜられるまでのつなぎとして、枝路たる他の細目的討議が行はれてゐる狀態だからである。

各債權國の態度

會議の内容については、重要事項は秘密に附され全部を明瞭に知る事が出來ないが、各國委員がのべた意見を綜合すれば、大體次ぎの通りである、これにより各國の態度をほゞうかゞふ事が出來る。

ドイツ　『從來ドーズ案による賠償年次金を支拂ひ得たのは、外債のお蔭にすぎない。だから今度の最終的解決案は、必ずドイツの經濟能力を基礎とするものでなければならぬ』賠償總管理人たるパーカー・ギルバート氏は嘗つて、ドイツの生產力は支拂標準年額二十五億金マルクの負擔に堪へ得る域に達してゐると報告した」

フランス　『フランスのアメリカ及びイギリスに對する戰時債務總額と荒廢地方復舊費の主要部分をドイツの賠償金から得たいものだ。』(これはフランス首相ポアンカレー氏の意見と大差がない)

イギリス　『ドイツ及イギリスの聯合國からイギリスのアメリカに對する戰時債務總額に相當する金額を受取りたい』『これはつまりアメリカがイギリスの債權を棒引きにしてくれば、イギリスもドイツ及び聯合國の債務を棒引きにしようといふ意味で、例のバルフオア案を固執してゐるものである。然しイギリスは必ずしもドイツに多くを拂はせる肚ではなく、フランスからも相當多くを取立てようと考へてゐるらしい』

イタリー　『イタリーはドイツ賠償金總額の一割を受取る事になつてゐるが、之れでは餘り少ない』

ベルギー　『現狀維持を要求したい。』(これはベルギーの財政がドイツの賠償支拂の現狀に頼つてゐるからである)

日本　『實際的解決案なら何でも宜しい要は會議の成功を期するにある。』(各國の利害が錯雜してゐる間にあつて、日本の利害關係は割合に少ない。從つて日本は公正なる立場に在り得るものとして、その意見は相當重く觀られるだらう)

アメリカ　『堅實で且つ永續的な案を立て、其の案の範圍に於いて、ドイツをして最大限度を支拂はせたい』

賠償金の總額

賠償金の總額については、一説によれば、ドイツ側は、年額十億金マルク以上を支拂ふことは保證出來ぬとかたく主張し、債權國側では、二十五億金マルク以下では絕對に承認しないといつてゐるとのことである。

會議が、根本的な主要の點において、未だあゆみ寄りの徴候を認められず、一抹の暗影すら漂うてゐるのは、ドイツ側の首席委員シヤハト博士(ドイツ帝國銀行總裁)の態度が、あまりに政略的であるのに原因してゐるのだともいはれてゐる。即ちシヤハト博士は財政專門家として事實および數字につき議論を進めて行かず、國內的に人氣を博しようといふ政治家的立場からすべてに折衝してゐるからだといふのである。しかして同博士のこの態度が續けば、會議の前途は決して樂觀は出來ないと觀測する者も多いといふ事である

四億を超した耕地整理事業費
本年三月末迄の成績

【東京】全國耕地整理事業成績は最近農林省農務局の調査によれば同法施行以來昭和四年三月末日までにおける認可地區數は一萬八千二百六十七區、面積八十六萬九千七百九十三町、費用豫算四億五千二百三十五萬一千二百五十四圓の巨額に達してゐる、これを事業別にみれば左の如し

	地區	面積
工事完了	四、五五九	一九九、六〇二町
換地處分認可	八、四四九	三六六、三二九
事業終了	一〇、三二八	四〇一、二四二

なほ耕地整理の最もよく行はれつゝある府縣は福岡、鹿島、宮城、島根、鹿兒島、石川、福島、栃木の諸縣である

益々有望な露領漁業の將來
國內需要を滿し更に海外輸出も漸增

【東京】日銀の調査による三月中の內外物價比較は依然として日本の物價のみ各國に比して高値を示し

東京	一七九、九
倫敦	一四五、一
紐育	一五〇、二

右の指數によつて明かなる如く全く日本のみが高値を示して居る事は注目すべき事である。しかして大正五年以來の三ケ國(東京、ロンドン、ニューヨーク)の物價指數を示すに」

	東京	倫敦	紐育
大正五年	一三六、九	一六八、三	一二六、六
六年	一四七、七	二四〇、四	一八〇、五
七年	二〇三、六	二三六、〇	二一六、七
八年	二四七、八	二六六、八	二二五、七
九年	二五二、八	二九七、四	二二六、七
十年	二三〇、八	一九〇、一	一三三、三
十一年	二〇六、〇	一六七、三	一四〇、〇
十二年	二〇九、五	一七〇、二	一五〇、三
十三年	二一七、三	一七四、七	一五四、八
十四年	二二二、二	一八九、一	一五八、六
昭和元年	一八八、二	一五七、〇	一五一、一
二年	一七六、六	一五二、〇	一四七、六
三年	一七九、八	一四八、二	一五三、四

即ち昨年末における物價指數を本年三月末に比較するに東京の物價のみが〇、九の騰貴を示しロンドンは三、一の下落ニューヨークは三、二の下落を示して居る。かくの如く日本のみが物價騰貴の傾向を示してゐる事は重大な問題として財界等しく注目する處となつてゐる

郷土片々

◇便所で爆死　長野縣松本市新西町松本正八(三)は西條署に留置取調べ中便所内にてダイナマイトで爆死。

◇花下の狂亂　大阪西成區南櫻通小田龍作と妻みね(三)は嵐山で花見中夫婦喧嘩をはじめみねは池に飛込み遊覽客大騒ぎで救ひあぐ

◇喰べちがへ　東京府下中野町畑谷辰一(二)は自宅附近で見つけたエナメルを菓子と間違へて飲んで死亡。

◇壬生の狂言　京都壬生寺の有名な壬生狂言二十一日から始まる

◇春の山火事　三重縣南牟婁郡有井村の山火事千二百町歩に及ぶ

◇恐龍の化石　身長七十尺の恐龍化石を千葉縣市原郡里見村にて發見、恐龍ではないかと見られてゐる

本社を訪ふた　レート大阪支店長代理平尾貫三氏(十九日安東縣發釜山に一泊大阪へ直行)

燃料會議と萬國工業會議 (七)
工學博士　加茂正雄

次ぎにお話を申上げたいのはセメントに使ふ燃料は焔の長いものでなければならないといはれてをつたのでありますが最近の經驗によりますると焔の短いものでもよろしいといふことになりコーライトが最もよろしいといふことになつてゐるのであります。これは空氣の入れ方を加減すれば立派に燒くことが出來るのであります。それで丁度當地へ參る時に笠谷博士と汽車の中で一緒になつたのでありますが、大阪の工場は撫順炭ばかり使つてゐた。これは一體焔が長いからであります。所が平壤のは無煙炭がまじつてゐる。元山の工場も文川あたりの無煙炭を使つてゐるがそこも有煙炭と撫順炭をまぜてゐる、かういふものは焔が短いがそれにも拘らずセメントに使ひまする石炭の消費量を見ますると、焔の短い方が二割以上も少い、ドイツにおきまして褐炭を乾餾して後に出來た半骸炭をセメントの燃料に使つた方が成績がよろしいといふことを昨年ネッテルといふ人が話してをつたのであります。それからもう一ツ都合のよいことには近頃は船において微粉の石炭を使ふことを始めたのであります。然し石炭を粉にして置きますると自然發火をするの憂、船にこの粉炭を使ふ場合には船の中に粉碎裝置を置かなければならないが、この粉碎裝置を据付ると今までの石炭庫の二割以上の場所を要するのであります。しかして粉にした石炭は粉にしない石炭よりも容積は二割以上多く要するが粉炭を使ひますると今日重油の燃料とした場合よりも蒸氣の發生力が多いのでありますそれでアーサーといふ船の航海したその實際を申上げますると油を焚いた場合には平均十一ノット以上は出ないが、粉炭を焚いた場合には十一ノット九二くらゐ同じ機械で出るのであります。したがつて重油ばかり使ふよりもこの粉炭を使ふといふことも有望であります。たゞ遠洋航海をする船には不便なのでありますから沿岸を航海してゐる船に使つたならばよろしいと思ふ。沿岸航海でありますれば寄港地の港々において粉炭を供給されることが出來るから大變に都合がよいのであります。したがつて將來は石炭を乾餾して油を取つてコーライトを作つて粉として港に置いておけばこれと同じやうにどんどん船に供給されまして都合のよい燃料として用ふるといふことになるのであります。この點からいつてもまた低溫乾餾の利益が一つある譯であります、かういふ風に述べて來ますと朝鮮の褐炭の將來は非常に有望なるものであると思ふのであります。それから今一つこの會に出席した方々がハテさういふことが出來るだらうかと思つてききましたことはシカゴのグロッフといふ人で燃料研究の方においては權威者でありますが、先生の述べた所によりますると近頃は非常にガソリンが廣く使用されてゐるので最近にはこのガソリンがなくなるだらうといふことを心配してゐる方がありますれども、その心配はないと思ふ。即ち天然の油、石炭の乾餾から出た所謂人造の油、植物性の油、動物の油、頁岩油でも分解蒸溜すればそれからもガソリンが取れるそれでこれ等の方法さへ採用すれば數百年間ガソリンの缺乏をつげることはないから安心してよろしいといつてをられたのであります。しかしこれは實驗をして經濟的に成立つ仕事であるかどうかを確めた後のことではなくして、出來るには出來るかも知れないが果してどの位の費用がかゝり手數がどの位かゝるかは先生にも判つてゐるかどうか私は聞きませんでしたが全般に十分に承知しなかつたらうと思ひます。これが十分に出來ることになれば油の缺乏は心配はないことゝ思ひます

科學講座　朝鮮人參禮讚 (5)
京城帝國大學教授　醫學博士　杉原德行

5、閨房秘藥としての朝鮮人參

漢方醫家は人參を補の作用ありといふ。人參それ自身は興奮作用を呈するのが主眼でなくして、房事に要ざるゝエネルギーを補ふものである。不老長生劑と閨房秘藥が一致するのはこれが爲である。然り、漢藥中には深山の靈藥靈芝が記載せられて居る。然して漢方醫を見る時は何れも人參が伍してある。又これ等多數の漢藥靈藥は決して不老長生の藥であると述べて居ない。これら多數の靈藥靈藥は單にそれのみを用ふれば強壯藥らしく作用して、身心共に疲れ、陰陽を損くものである。必ず〳〵人參を伍してその消耗せられんとするエネルギーを補せねばならんといふこの意味から虚弱な人には人參はかへつて禁忌になつて居る。健康に富む健康者にはエネルギーは充分あり余つて居る。漢醫はそのあり余つたその強々の陽を直接とつた、即ち直接法を行つたのである。人參は藥物によつてエネルギーを補せんとするものである。間接法であるゆゑに努力要へたる病弱者、老衰の人に用ゐて効あり若き健康者には用なき藥である。

そんな理窟は漢方上のものである。壯年男女の元氣潑剌たるには強ひて油をそゝがぬ所にする私の老婆心ではないかと遠ふ人あらんか、アンチピリンの作用を見給へアンチピリンは有熱の患者に解熱作用を呈するけれども、平温の人が用ふるも常に體温がいちじるしく下る事はないものである。漢方醫家の言說に現に合ふといふべしである。

朝鮮人の閨房秘藥として、論ずる事が以外に長くなつて誠に讀者諸君に申譯がない。私がこの點を特に研究して居るといふゆゑんからでない。朝鮮人參とは不眠不眠の藥効が有するからである。云ふ更に一言せしめ給ひ。

由來モルフインの中毒症に陷る人は一度これを用ゐてその毒に生ずる自制力を失ひ、幾多のファンタジーを夢、幻となく誘起せしめて、自ら無我の境にあるを貪らんが爲である。更に聞く處によればモルフイン服用は閨房の秘事また愉快であるといつて知らず〳〵中毒症に陷るといふ。もしかゝる淺あらんか、自個の身體精神を破滅に導くの愚はざるの甚だしきものであらねばならん。しかず朝鮮人參をもつてその代用とせんには。なぜか?

閑話の實驗は人參とモルフインとが或共通の點ある事を明かにした、そこで私の想像はいはく、人參服用はモルフインと同じく閨房の快また淺きにあらざるか、これは勘藥の試を施すべき、術がない『君子自らの御經驗は?』と問ふ人あらんか、私は直に答へん『余未だ不惑を超えず』しかも極めて健康者である、漢方家のいはゆる用ゐて効なき者である。人參を自ら試みるの齡に達せざるを如何にせんや』と、閑話休題。

以上述べ來たりてつらつらおもふに、漢方家のいはゆる人參の補の作用は信ずべきである。然してモルフインはおそるべき中毒に陷る藥物である。我朝鮮人參は往々運用者において頭痛、皮膚發疹等の副作用を呈する事あるもまず中毒の危險なしと信ずる點である閨房の藥としてそのいづれを選ぶべきかは自らあきらかである。

モルフインと朝鮮人參、兩者間には共通點がある。然しその共通點ありといへどもそのおもむきが異る、モルフインの作用は速かであつて、中毒に陷る危險がある。人參の作用は溫和である。彼は飛行機をぶつとばせる旅である、墜落の危險があるこれはカーニ〳〵と徒歩の旅行である不慮の災がまづない。東海道を下れば何れの旅も富士を眺める。これを自展に用ゐれば何れも閨房反應を呈する。飛行機の旅行は精巧なる寫眞機をもつてはじめて富士を寫す事が出來る。然しながら幾枚もとる事が出來ぬ。徒歩の旅は矢立の筆を取り出して田子の浦の富士をゑがかれる。しかも幾枚もゑがゝれる。心に向けば寄り道して三保の松原の羽衣の舞も見物が出來やう。モルフインと人參はそのおもむきの異るや恰もかくの如し。東京に急用ある人はよろしく飛行機にてゆくべし、半醉き頭痛を癒やさんと欲せばモルフインの注射は適當である。春風にのたり〳〵と朝に夕に富士の八景を眺めんと欲せば徒歩にて行くべし。老を養ひ、要へたる精魂の身を補せんと欲せば人參を用ふべし、人參は五臟を補し然して生欲的に要へたるをエルフリツセンする處あるべし。

朝鮮人參とモルフイン、この點に關して更に一言附加したい事がある。光緒十二年朝鮮皇帝の聖恩心醫方類聚に人參の藥効を述べていはく『回元氣於無何有郷』とある。更に李時珍の本草綱目に通りてこれを求むるに、兒嗣目『白飛霞云人參膏服、回元氣於無何有之郷』とある。無何有之郷といふのは無當にして鄕き仙郷と解があるから阿片喫煙の酩酊狀態を指したものと思はれる。人參が阿片中毒の狀態から元氣を回復するか、これは人參の後過する藥性は然らん。頃者慶大阿部博士京城に來たりて、モルフインの講演をせられた。その日博士余に問ふていはく『阿片中毒者は人參によつて回復の事が行はれるのではあるまいかと思ふ貴意如何』と余哂ち『回元氣於無何之郷』の言を以て答へた。(寫眞は人參苗圃)

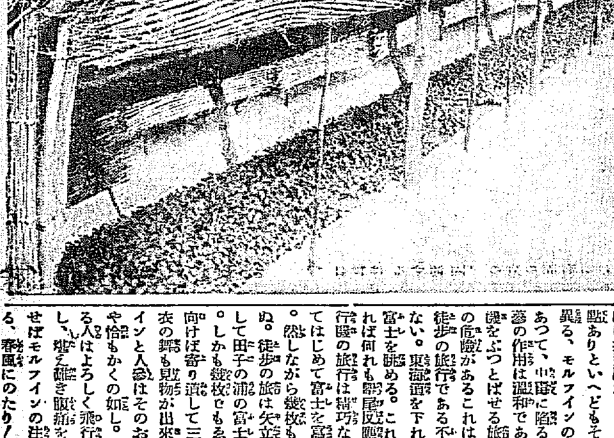

帝國文藝俱樂部　急告

頭痛にノーシン

京城地方法院　不動產競賣公告

左記の不動產を昭和四年五月十日午前十時競賣に附す入札保證金は申出價額の十分ノ一とす　左記物件以外に本件不動產に對し賃貸借あり

京城府元町二丁目六十五番地　一、木造瓦葺二階建本家壹棟　建坪十一坪九合　外二階七坪七合六勺　最低競賣價額金二千五百五十圓　申立人　共濟無盡株式會社　債務者　大森一　外四名

京城府卅橋町二百四十九番地　一、木造瓦葺平家建本家壹棟　建坪十三坪　最低競賣價額金九百五十圓　[illegible]

京城府山手町八十番地ノ一　一、木造瓦葺平家建本家壹棟　最低競賣價額金百五十圓　申立人　田村十一　債務者　源外三名

京城府黃金町五丁目百十九番地　最低競賣價額金二十三圓　申立人　李　債務者　李喆技

京城府壽町百八十番地　最低競賣價額金六百圓　[illegible]

京城府光化門通五十五番地　最低競賣價額金三百二十五圓　申立人　金秋　債務者　龍光

京城府鍾路二丁目二十番地　最低競賣價額金一萬二百圓　[illegible]

京城府鍾路七丁目三十九番地　最低競賣價額金九百五十圓　[illegible]

京城府茶屋町三十八番地　最低競賣價額金三千七百四十五圓　申立人　古賀彥作　債務者　金成

京城府資町二丁目百九十九番地　[illegible]

怪奇探偵　ルパン全集　50錢

目下配本中!!

第一回配本(第一卷)　奇巖城・怪紳士

申込金不要!

◇菊半截判、特製アリントクロース裝、各卷約四百頁
◇毎月一冊拂　五十錢　全一時拂　五圓五十錢
◇送料各冊十錢・東京市內六錢
締切　四月卅日

保篠龍緒譯

1 奇巖城　怪紳士(短篇集)
2 水晶の栓　怪紳士(短篇集)
3 虎の牙
4 三十棺桶島
5 怪人對巨人　ルパンの告白(短篇集)
6 バルネ探偵局　ルパンの告白(短篇集)
7 八點鐘
8 妖魔の呪
9 金三角
10 813
11 青い眼の女
12 怪屋の怪

平凡社　東京麴町下六番町　振替東京二六六三九

青春と驚異の世界　江戶川亂步

私の探偵小說讀書史を顧ると、あまたの群星の中で殊に目立つ三つのギラ〳〵した大星がある。ルブランの作品が其の一つだ。保篠君がいみじくも發明した『ルパン』といふ假名文字が、よく象徵してゐる如く、彼の作には靈と眼とを打合せてパッと飛び散る火花のやうな、古今東西に類似乎のない青春と驚異の世界がある。

渦卷き起つた全國的大人氣!!

流石に大傑作への渴望と期待は大きい!

花盛り……清州櫻の馬場

滿洲

五月一日からサンマータイム 滿洲一圓に實施

強て大連商工會議所が提起で滿洲にサンマータイムを實施し執務能率の増進を計る計畫にて沿線各商工會議所並に關東廳滿鐵その他の各會社に照會中の處このほどそれに回答が集まつたのでいよ／＼五月一日からこれが實施をなす事となつた回答のうち二三を綜合するといづれもその趣旨に對しては

絶對に贊成 することは勿論であるが滿鐵の各部の如きはサンマー、タイム實施により五月一日から現在の滿洲時間を一時間繰上げる事は列車運行に對しては關係であるがその他に對しては差支なきを以て贊成する事に讓行會社取引所等は なほこれが實行を計り關東廳に許可申請せし位とて無論異議なきを以て近く關東廳では議會を經て官廳、學校、銀行、會社その他の夏時間實行方を命ずるはずである

電燈會社 ではこれが實施の場合を豫想すれば五月より九月末日まで五ケ月間で約四十一萬圓の減收となる數字が現れるがこれが電燈料計算は關東州、新義州兩市街と沿線各支店にて約五千圓本社(大連)にて約二萬圓位の減收となる見込であるからかくの如き少額は節約よりは夏時間によつて生ずる執務能率の増進の效果の偉大なるに鑑み双手を擧げて贊成すると龍々總務長は語つてゐる

遞信局では 夏時間を五月一日より實施するとなれば郵便時間を一時間繰上げモーターサイレンもこれにより鳴らす事となるサンマータイムの目的とする處はこれにより早起き早眠の習慣をつけるのが眼目で能率を高め精神的には爽快な氣分を味ふことでそれは歐米先進國では從より實施して居るがわが國ではまだ施されて居ないが滿洲では昨年より一足先にそれを實施して一般の執務能率を増進する事は勿論結構な事であると總務局長は語つてゐる

遊廓方面では 一時間の繰上げで夜の十二時が十一時となりこの時刻は同方面で最も多忙な時であり殊に營業から夜十二時限りと限定されてゐる事物停止の關係上幾分は多少困るがその內に馴れると現今と變りはないとして贊成して居る、以上の狀態でサンマータイムはいよ／＼五月一日から九月三十日まで實施の事になつた

領事館の祝賀廢止か

市民側、祝賀に合併

安東領事館の天長節大祝賀會は例として行はれて來たが今回同田領事は趣旨をかへてこの祝賀會費總額二百圓を市民に寄附し市民主催の祝賀會に參加することに市內有力者と懇談しより／＼協議中であるが右によつて今年からは安東領事館の天長節祝賀會は廢止されるはずである(安東縣)

大連の電氣遊園

廿日から入園料徵收

大連市民唯一の樂遊地たる電氣遊園は苦力その他不潔な下級民の集合地と化し婦人はその娛樂らしき遊戲さへ出來かねてゐるが如き現狀に鑑み最近滿鐵ではこれが改良策として入場料徵收の議があつたが保々滿鐵地方部長は既々たる異議を排し英斷を以て二十日から日支人を論ぜず大人一人一回金二錢の入場料を徵收する事に改定した但學生、兒童は一切無料である(大連)

間島雜俎

◇敦化縣內にある朝鮮人同鄕會では昨年の大凶作に依り食に窮して路頭に迷ふ者續出し此の分では到底端境期までの食ひつなぎも出來ぬ狀態にある者續出し居るので此の程同鄕會及同地青年同盟は夫々決議の結果各地に委員を派して救濟金の募集を開始する事になつたが間島一方も同樣の狀態であるから到底敦化の分までは顧じられまいと

◇赤露沿海州政府は解氷期より國內砂金鑛の採掘を開始し專ら國內の生產能率の增進に努力する事となつたが此の計畫遂行のため去る三月十七日までに沿海州で募集した朝鮮人勞働者はニコリスク、スパスカヤ、イマンの各地を通じて一千三百名(朝鮮人一、二七三名支那人二七名)に達し目下アレキセーフスク、ナセン地方の砂金鑛へ列車輸送を行ひつゝある

◇吉林省政府主席張作相は去る三月十九日附を以て國民政府の禁烟委員會組織法を公布したが其の條文は十六條十一項に亘る長文のものである

◇豆滿江の解氷に依り江岸各地の聯絡は悉く船便に依る事となつたが只た此の中にあつて龍城南山洞の渡船のみは客來の問題が解決せぬ爲めまだ開始出來ぬ

◇局子街陸軍第十三旅第九團長梁時氏は此の程團員十數名を伴ひ管內視察の爲局子から大小明月溝、合哈爾巴嶺、陳甸溝密林方面を視察し歸任したが今回の巡視は混乱の延邊國防會議に基づく重要なる職責遂行上の案件を含んでゐたとかで各地居住の朝鮮人は非常な期待を懸した模樣である。

◇延吉縣志仁鄕茨溝洞に駐屯する支那軍騎兵排長王德福は同地に赴任以來押收した食鹽を一斤十二錢宛で賣却し現金四百圓餘りを着服したと云ふ外、同地居住の朝鮮人二名に食鹽の密輸を許可したが發覺し此の程局子街高等法院に送局さる

◇先頭來間島各地の風物街道小景省傷等に得意の揮毫を揮つてゐた筆大の洋畫家大島與吉氏は去る十四日正午から間島公會堂を會場として自作の四十餘點を陳列、個人展覽會を催した。

慶尚南道

瓦電買收の決裂に備ふ 期成會幹部打連れ須藤知事を訪問

釜山府民大會を開いて電氣問題の決裂にそなへた期成會の幹部小原鼎、川島喜策、西村浩次郎、芥川完一郎四氏は十八日午後二時道廳に須藤知事および美座警察部長を訪問して會談時余におよんで辭去したが會見の內容はそく聞するに釜山府よりかねて出願した府營バスの急施、府民大會の經過報告、瓦電の改訂を希望する瓦電株主總會に對する知事の意見その他數多の重要問題に觸れて隔意のない意見の交換をし府民としては瓦電の買收による價格を最適と認めこれが改訂には絶對に應ずるを得ず從つて瓦電の交涉委員の來鮮は無意味であることを力說した模樣である(釜山)

山田耕作氏 音樂の夕べ

世界的樂壇の巨匠山田耕作氏一行をむかへて開かれた釜山支局主催の音樂會は十八日午後七時公會堂にて會員二千名の前に絕妙と陶醉の夢幻境を遺憾なく展開し各曲は曲節をおうて聽衆をよはせ明治大帝頌歌の獨唱はくりかへされ近來にない大盛況であつた(釜山)

トラック顚覆 老人重傷す

釜山凡一町末元豐所有のトラックを成田義夫(二七)が運轉して南山より釜山府瀛州町五九二吳服商金某(七〇)といふ老人を便乘させて釜山への歸途十七日午後七時頃釜山鎭左水營附近の坂路カーブにて急に廻轉せんとしたため余勢にかられて顚覆し乘つて居た金老人は自動車の下敷となつて肋骨二本を除くほか全部を挫折するの重傷を受け百濟病院に收容したが生命危篤である

無料診療券配布

慶南道當局は一昨年以來道內各府郡の貧困病者を救濟する目的のもとに無料診療券を各郡面へ配附して來たが四年度は前年より五千枚を增加して總數一萬五千枚を準備し近日中に發送することになつた(釜山)

忠清南道

天安農會 品評會 賞品授與式

十八日天安大興寺にて天安郡農會主催にて品評會賞狀賞品の授與式を擧行正午天安郡農會長の開會辭に次ぎ金技手の堆肥品評會の審査報告並に農會長より賞狀及び賞品授與堆肥及び綠肥指導患優良者の表彰に引續き本道杉本技手より道農會主催の稻多收穫品評會賞狀および賞品傳達郡農會長の品評會長講評、來賓の天安郡守浮氏の答辭大江原技手の來賓者一般に對する挨拶を以て盛會裡に閉會し來賓は幼稚園講堂にて茶話會を催した(天安)

消防協會 大田支部發會式 聯合演習を兼ねて盛大に擧行さる

朝鮮消防協會大田支部の發會式を兼ね大田郡各消防組聯合春季演習は十八日午前八時モーターサイレンに次いで大田七十の消防は大田驛に集合して柳川三十三、鎭岑二十五、新灘津二十合計百四十八名の組合員は十時隊伍堂々分列式を行ひ大田郡の部長たる武藤大田警察署長の訓示、水谷郡長、山田島致院組頭の祝辭、須々木大田組頭の答辭あり組合に對し協會創立以來の經過を報告して閉式十一時より大田川において勇壯な放水演習を行つた參加部隊は大田第一、同二部、柳川の三ガソリンポンプにて八人の優秀な選手によつて行はれ水龍は天に躍るの壯觀を呈し十一時半に四分廿八秒二分一柳川組、四分廿九秒二分一第二部、四分三十秒二分一第一部の成績にて終了慰勞會後一時半より川島龍頭邸において慰勞會を催し各種の競技と余興あり五時支部發會祝賀宴にうつり一同十二分の歡をつくして散會した

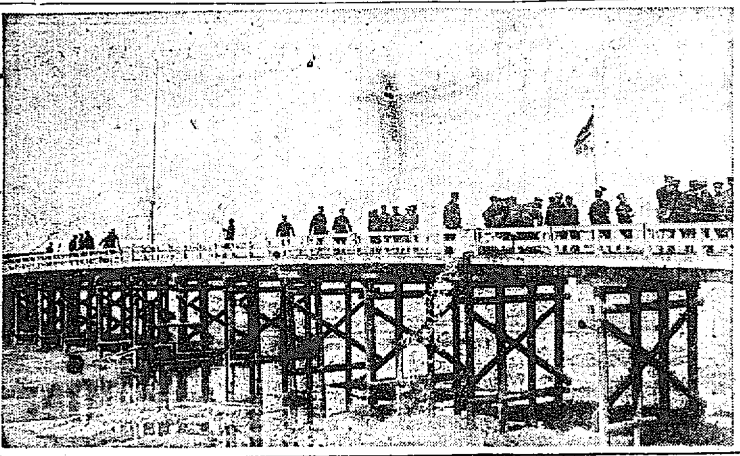

大田の聯合消防演習(十八日大田川にて)

溫陽溫泉 野球場開き 廿一日擧行

京南鐵道直營の溫陽溫泉野球場は過日來新設工事中であつたが竣工したので來たる二十一日を期し會社內の紅白チーム野球試合を行ひ盛大な開場式を擧行する(溫陽)

英語夜學校開始

大田本町大田キリスト敎會牧師竹林氏は英語夜學校を開始し毎週月木の二日午後八時より二時間敎授する(大田)

聽話會觀櫻會

江景官民合同の聽話會は二十一日午後七時から江景神社の玉女峰の櫻花爛漫の下で盛大に觀櫻會を開催することに決定目下面でこれが準備中である(江景)

平安北道

木村氏寄附

江界郡大和町林木商木村忠市氏は今回私立幼稚園設置につき率先して金三百圓を學費の內に寄附した(江界)

守備隊 軍旗祭 十八日盛大に擧行さる

步兵第七十八聯隊新義州第三守備隊の軍旗祭は十八日同守備隊營庭において盛大に擧行された、午前十時廿分より同五十分まで遙拜式分列式、午前十一時から一般參觀者の營內參觀、正午點宴午後一時から運動會余興の順序で當日の參觀者は徐知事、菊地々方法院長、新義州府尹、伊藤新義州茅野憲兵分隊長、吉川刑務所長、古市營林署長、大神安東守備隊長、井上安東地方事務所長明石安東在鄉軍人聯合分會長その他多數で、營庭には守備隊長の調理になる模擬店の設備もあり運動會には附近各學校生徒も出場したが當日は國境名物の砂埃も少くうらゝかな好天氣で一般參觀者は營庭を埋め盛會を極めて午後四時終了した(新義州)

組合費等級 査定

新義州學校組合は本年度の組合費等級査定のため來る五月一日から三日間公會堂で組合會を開く(新義州)

前川消原間 道路改修 三年繼續事業として

平北前川消原間の道路は大正十五年竣工しその年洪水のため流失崩壞した部分があり或は請負工事に不正があつたのではないかと疑惑の眼をもつて見られてゐたが當局土木課長が實地調査の結果設計に誤りがないと判りいよ／＼本年から流失部分の改修を行ふことになり本年の工費豫算として六萬圓を計上したが全工事は三ケ年繼續で十八萬圓の豫算である

牛を盗む

平北昌城郡生れ住所不定朴化龍(二〇)は新義州に流れ込み去る七日若竹町の空地につないであつた老松町獸肉商金得賓所有の牛(時價七十圓)を盗み府外にひき行き賣拂はんとしたところを引捕へられ十八日檢事局送りとなる(新義州)

慶尚北道

慶山の代表から今村知事へ陳情 道路橋梁農業補校の新設 尋高校舍改築水組救濟等

今村知事は十七日午後一時四十三分慶山驛着北行列車にて來驛直ちに郡廳に赴き車郡守より管內狀況報告、水利組合長小林德次郎氏より同組合狀況報告、次ぎに地方有志の接見および左記の陳情等を受け慶山公立普通學校公立小學校慶山警察署姉妹池模範部落消永洞等を視察の上自動車で午後四時過歸邱

陳情書

一、一等道路新設の件

京城釜山間一等道路中大邱慶山間は既に開通しあるも慶山、淸道間は未だ實現を見るに至らず今假りに慶山淸道間の直路を改修せんとせず彼の省峴の隘道あり頗る難工事なるを以て慈仁を經て淸道郡梅田面東倉に至る郡外道路を一等道路に昇格改修せば工事容易なるのみならず沿道の富源を開拓する上に於て最も緊要なりと思惟する故に之れが昇格改修方御考慮を仰ぐ尙大邱慶山間道路中橋梁未完成五ケ所あり爲めに物資の運搬は勿論交通上不便不尠に依つて之れが達成方御配慮を仰ぐ

二、慶山 河陽間三等道路の橋梁架設の件

慶山河陽間三等道路の橋梁及琴湖江の橋梁架設なき爲め降雨の際は一時交通杜絕の已むなきに到るのみならず減水までには相當の日子を要し其の間に於ける物資の運搬は勿論交通上不便甚しく遺憾とする處なり依つて相當施設方御配慮を仰ぐ

三、公立農業補習學校新設の件

普通學校を卒へ農業に從事せむとするものに對し農業上の智識技能を授け生徒をして卒業後直ちに鄕土に親しみ且つ實生活に就かしめ之れに依つて一面地方產業開發の根底を培ひ其の堅實なる發達を圖りたきに就き本校の新設方御考慮を仰ぐ

四、慶山公立尋常高等小學校々舍改築費補助の件

本校舍は距る明治四十三年六月新設したるものにして通風採光に適せず且つ運動場挾隘なるのみならず、兒童衛生保健上憂慮に不堪該建物は建築後十九年の星霜を閱みし其の間修理を行ひたるも今や全體に亘りて腐朽し殊に本年二月降雨に際し危險甚しく爲めに專門家として之れが實狀を調査せしめたるに此の儘放擲する時は頗る危險なりと依つて急速改築の要あると認め昭和四年度に於て校舍改築の計畫を樹立したりと雖財政上至難の事に屬するを以て改築費に相當補助御下附方御高配を仰ぐ

五、慶山水利組合救濟の件

本組合は旱害救濟の目的を以て大正十四年設立認可を受け(蒙利面積千四百餘町とす)本府設計の下に事業費五十六萬七千餘圓を投し大正十五年工事を完成せしと雖設計に不備の點ありし爲め漏水夥しく毎年用水量不足を來し灌漑の完全を期すること不可能なるを以て組合員は其の負擔に堪へざるのみならず是等關係上組合に於ては現在約三萬二千圓の支出途なき負債あり之を救濟するには速かに改修工事施行の必要を認むるも其の工事費約四十萬圓の多額を要し到底組合員の負擔に堪へず本件は產米改良增殖の大計畫並に組合員千四百餘名の利害關係より見るも郡は素より本道として最も重大なる問題なるを以て速かに國、地方費より相當補佐の途を考慮せられ適切なる改善工事施行方御配慮あると共に一方借入金利子の引下げ据置の延長其の他適當なる方法を講ぜられ本組合を救濟せられむことを切望す

右陳情申上ぐ

昭和四年四月十七日

慶山郡慶山面地方民代表 足代守氏 久米榮吉 小林德次郎

慶尚北道知事今村正美閣下

記念公會堂 着工は明春

大邱府の御大典記念事業である公會堂建設はすでに設計は出來上がつてゐるが總ての設計が終るのは五月一ぱいはかゝる見込みであり工事入札は六月に入るであらうから諸材料搬入地均しその他に時日を要し結氷期までの着工は困難と見られ明春に持ち越されることになるであらう右について府營繕係では『府の力で公益質屋その他の新事業に全力をあげて居るのと人手の異動による手不足を來たしてゐるので設計もなか／＼容易でなく今年中に着工出來れば全く仕合せである』と語つてゐる(大邱)

慶北雜俎

◇大邱府では社會事業の一部として來る五月一日から專任書記一名を置いて一般の爲め無料代書をなすことになつたが之れは主として朝鮮人方面に無學の者が多い爲め府に提出する色々な樣式を要する書類など反つて手數を要するので此の煩を省くために一切の用紙も提供するもので店開きのあかつきは一般の利用者も多かるべく從來樣式を尋ねても其の人其の人によつて應對が違つて惡感の行き違ひを生じてゐたものが之れによつて其の弊害は一掃される譯である

◇大邱府の社會施設は本年度豫算で見るごとく公益質屋をはじめ各方面に亘つて新しく大小事業をなし殊に全鮮にめづらしい無料代書をなす外公設洗濯所の一ケ所の新設等あり此の種社會事業に對しては一般下層民特に鮮人方面で好感をもつて迎へてゐる

◇大邱警察署では十九日から二十五日迄府內一圓に亘り春季清潔法を施行

下劑 ラキサトール

粉末錠劑・全國藥店にあり

高血壓者と便通

高血壓者は便通の調節に對し最も深き注意を要す、即ち便秘は本症に頗る惡影響を與へ、其結果は危險率を增加す。故に高血壓者はラキサトールの如き安全なる下劑を用ひ便通を計る樣心掛くべし

大阪市東區道修町 發賣元 鹽野義商店 東京市日本橋區岩附町

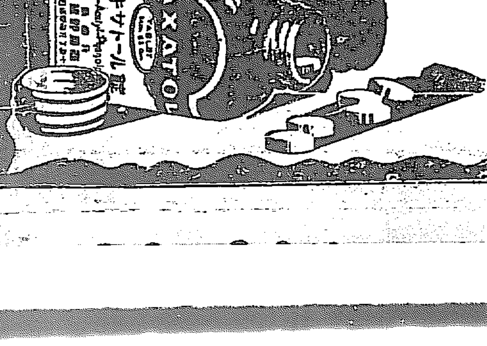

表はチヤズだ、裏ではトリカピン

君が代

赤毛 染

全國藥店にあり

黒髪は女の生命

東京 山吉商店

色白くなる ハータ 過酸化石鹸

純良無比の高級石鹸

赤インキを手につけて、色々な石鹸で洗ひ、本品と御比べになつて御覽なさい

全國の藥店・化粧品店にあります

米穀雜貨貿易商 米業 精米業 倉庫業 保險代理業 外米シヤム碎米直輸入 諸肥料

朝鮮鎭南浦 新井新藏商店

電話長 四六番 四七番 二四一番 電略號(ア)又ハ(アライ)

昔も 今も

効能で賣れる 七ふく

大阪高津表門筋 本家七ふくや伊藤長兵衞

咸鏡南道

森林地帶展望【一】

甲山　佐瀬雄山生

國境方面は寥々たる濃き獺生の牛馬を傚うて豐興面大五是川里に向つて惠山鎭を出發す。鴨江は全く氷雪につゝまれて、氷上を馳走する儔ひく牛馬もいと懸けに、途ゆく人も極めて稀である。往くこと里許、江の上流渭淵洲を過ぎ、右折して五是川河の流域に沿うて岸に迫る峰巒の間を、馬上ゆたかに過ぎゆけば、谷には春の來りも、今年は寒帝の惠みに浴すること早く、春光熙々として山野に普く、山々の溪間に觀れる氷雪にも暖かき春の日ざしの照り映えて、カタクナの氷雪も自然解けゆきて漸々らぎの流水の、ソコカシコ見らるゝ風情のまた捨がたきものがある。少女の水カメを頭上にいただき、流水のほとりに佇める姿態の山峽淺春にふさはしき眺めにぞある。

山狸の岸邊に立ちて水くめる乙女は畫圖のものにぞありける春一閑か馬上の人の眼る見ゆ

遊なく五是川の小路を過ぎ、山徑を繞うて、川に沿うて上ることまた里許にして、山間四方より遡り來る所、川を隔てゝ一盆地の様はるを見るのである。小流を溯れば川に沿うて、路をはさみて人家の櫛比せるあり、これなん最近一大發展をなしつゝある大五是川の部落である。

二、奥地大五是川里の發展

大五是川里は、山間の一小部落なりしも、この地最近の發展醫に目ざましきものがある。イデヤその概況を讀者諸氏に紹介せん。

× ×

その地は、北惠山鎭より南吉州郡に通ずる要衝に當たりおり、東北方は恥ち奥地東新里並茂山郡に通じ、吉州郡に至る四里、吉州邑內に至る二十二里であつて、近く要設せらるべき、吉惠線の要衝に位せるのである。この地三四年前までは僅々四十戸內外の一寒村に過ぎなかつたのであるが、最近の調査によれば、戸數二百余戸、人口千數百を數へ、商賈軒を並らべ旅館飲食店の十余戸を算し、內地人五戸支那人二戸であつて、なほ續々戸口增加の趨勢をたどりつゝあるのである。山間僻陬の一寒村が、かくも俄に顯著なる發展を遂げ、なほ將來益々發展の過程をたどらんとするには、それ相應の素因なくては叶ふまじ、そもその素因なるものを探究するに、驚くべし、これ全く硬地火田民の然らしむるものならんとは

◇…咸北の記念植樹　×印は安藤知事

練兵場は人の山

賑ふた咸興の軍旗祭

咸興步兵第七十四聯隊第十四回軍旗祭は春風かほる十八日午前十時から擧行された。何がさて全咸興の歡樂日とて出るは〳〵どの自動車も滿員すし詰の盛況でさしもの練兵場も人の山である、式典とさこほりなく終れば和納試合、大古中古最近の戰術を比較した奇拔な模擬戰、模擬店めぐり、各種余興と賑やかなプログラムに終始し咸興の山もゆるがんばかりの賑ひであつた（咸興）

流血錄は今晩から

既報の通り本紙夕刊に連載された長谷川伸、木村哲二兩氏快心の作たる大衆讀み物『妖鬼流血錄』はいよ〳〵今夜（二十日）から眞砂館に上映される。本映畫が如何に卓越せるものであるかは既報あらためていふを要せぬ讀者は本紙すり込の優待券によつて續々眞砂館を賑はるべしである

漁業組合理事異動

十五日附左記の通り咸南漁業組合理事の異動が行はれた（咸興）

新任地	氏名	舊任地
前津	李尚鎬	退潮
新昌	李瀚敎	前津
新浦	李鍾健	新昌
退潮	金顯杓	新浦

平安南道

七七の軍旗祭

未曾有の賑ひ　學校生徒四千名餘參加

平壤步兵七十七聯隊軍旗拜受第十三回記念祝典は十八日午前十時四十分から同隊營庭において官民有力者數百名參列の上擧行されたこの日は同聯隊の外府內の中學校その他の生徒兒童四千數百名もこれに參加し日常の訓練振を見せた來賓は式典參列後營內を觀覧し正午から聯隊本部裏手小山の上に設けられた祝宴場に臨み共に盃を擧げてこの祝典を謳歌し午後一時から運動會に移り、大相撲の各余興は一齊に開始されたこの日絶好の日本晴れとて正午前後より聯隊へ〳〵と押寄せ觀衆は無慮四萬と註され運動會、劍舞、大相撲、各中隊の『いざ鎌倉』『昭和大原驚異』その他思ひ〳〵の同趣向を旨とする作りものは一同を唖つとはしめ更に思ひを深からしむるものがあり場內は人をもつてうづまくの有樣で夕刻まで非常なる賑ひを呈した（平壤）

大同運輸創立總會

資本金五十萬圓、拂込み金十六萬圓の大同運輸株式會社創立總會は十八日午後三時から平壤鐵道ホテルにおいて出席株主六十名で開會、役員選擧の結果左の如く當選した

社長福井武次郎、常務取締役房宗鉢五郎、取締役河合治三郎、同高木二郎、監査役黑田誠、同藤本忠左衛門

來る五月一日營業を開始することとなり同三時二十分散會同夜八時から料亭七星館に官民五十余名を招待し盛大なる披露宴を催した（平壤）

全國から自慢の物產

續々到着す

來る廿七日から五月六日まで平壤府廳坂下の商品陳列所において開催される全國自慢品陳列大會の出品申込みおよび現品は續々到着してゐるが出品中特に觀衆の目を惹かんと期待されてゐるものは長崎の大鼈甲、大阪の玩具類、別府の玉下駄、濱松の醬多竹、新潟州の麻織、鳥取の博多織、北海道の昆布豆、盛岡の南部鐵瓶等をはじめ福井の羽二重、鹿兒島の薩摩燒き、文珠型、久留米の久留米絣、旭川の旭豆、長野の竹人形、北海道の毛織、福井の昆布菓子、全北の慶州、竹細工類、平北の寧邊紬その他何れもわが土地の自慢品として誇るに足るものばかりである（平壤）

合財袋

◇…十五日現在平壤組合銀行預金貸出殘高は預金、定期預金三、八六七、四九五當座預金一、四二四、五八一、特別當座一、七九一、七五〇、諸預金二、三七八、一三六合計九、四六一、三九六二貸出金貸付金七、三二四、五三四當座貸越三七三、九五二割引手形二、五七二、二二四荷爲替手形九一八、二四三合計一一、一九八、九五三金銀在高四八九、三五九東拓平壤出張所貸出金一一、六九三四五六

◇…大每平壤通信及び部吉村新閑店では十八、九兩日午後七時から金千代座で讀者慰安活動寫眞大會を催した

◇…平安南道廳員は十八日午後二時から慰勞休假を與へられた

忠清北道

清州金融組合總會

清州金融組合第十一回定時總會は來る二十八日午前十時より同組合樓上において開催附議事項左の如し、なほ總會終了後東公園において園遊會を開催のはずである（清州）

一、財產目錄、貸借對照表、事業報告書、剩餘金處分案、監事の意見書承認の件

一、昭和三年度剩餘金處分案（配當金の一部變更）追認の件

一、理事給料および手當支給規程改正の件

一、監事および評議員手當（三年度分）支給に關する件

一、監事および評議員任期滿了に付選任の件

京畿道

仁川雜俎

◇京畿道では今回道內家屋調査を行ふことになり仁川府では十七日之れに當る臨時雇員十名を採用したが十八日より三日間道廳に於て講習を行ひ本月廿五日から三ケ月の豫定で稅田財務主任外職員五名と臨時雇員と共に之が調査を行ふことになつた

◇仁川敷島遊廓日月樓抱娼妓金季順（二三）は三年前同樓に抱へられ現在借金七百圓位あるが父であり紹介人である金春植は季順を他仕替へさして借金を增し喰物にしようとしたが季順は仕替へをして借金ばかりふやすことは御免だと仲々きゝ入れず遂に父春植は京城で辯護士まで依頼し十七日には仁川署に辯護士諸共出頭して本人を呼び出しやる行かぬの珍劇を演じてゐた

◇十八日午前十一時五十五分仁川外里八〇米穀商趙任夏方から發火一棟半燒十三坪を燒いて鎭火した、損害約六百五十圓原因は機關車の飛火かららしい

地方人事

▲新田大朝京城支局長　十八日大邱へ

▲一瀨武雄氏（海州高等普通學校長）十九日赴任

▲今村慶北知事　河野警察部長一行、十九日管內巡視へ

▲熊谷鐵氏（大田鐵道病院長）內地旅行中の處十八日歸田

▲兵藤朝鮮鐵古茂山出張所長　十六日茂山各方面歷訪挨拶

▲牟田吉之助氏（王子製紙分社長）十八日夜釜山へ

▲下津實行氏（新任咸北道技師）十八日新義州發赴任

▲荒川之平氏（安東木商聯組合長）十八日大邱へ

▲福谷安東商工副會頭　鎭南浦大連方面旅行中の處十六日夜歸安

▲荻原本府土木課長　十九日午後九時四十分平壤驛發列車で來鎭廿日より昭和水利竣工祭を觀察し廿二日午前八時平壤驛發列車で北行の筈

讀者優待券

時　四月二十日……二十一日……二十二日……　三日間

妖鬼流血錄　第一篇全十一卷

定　一等八十錢を六十錢に　二等六十錢を四十錢に　一枚一人限通用

咸興　眞砂館

だまされるな

新發見の種々の手段　素人で出來る淋病の檢査法

淋病には新發見藥だとか注射藥だとか廣告してあるがそんな療法はまだ醫學界では認められて居ないのだから注意せねばならぬ。まづその藥效を知るのは小便の檢査である、朝起きたての小便をコップに取つて見ると、小水の中に白い糸屑樣のものや細いゴミの樣なもの（淋菌）が浮いたり沈んだりして居る。藥を服んでも注意してもそれが取れない樣では藥效はないのである。而るに商會の藥を服用すれば北日から糸屑樣のものや細いゴミの樣なものが「淋菌」目に見えて減じ膿が止まり痛みが取れるこれが何より藥劑の有效を立證するのである。

りん病

請合藥　八日分　八圓、四圓

商會の製劑は日本で初めて出來た下圖の最新式の電氣工場で製藥した良劑である。商會の淋病主藥は治淋內服藥として、梅毒主藥は驅梅內服藥として、醫藥學上最有效と確定し

帝國醫科大學病院　歐米醫科大學病院

等にて實驗配劑せられつゝあり、尚内務省衛生試驗所の封緘せる優良藥を配劑せる事を保證す

若前述の效能に違へる事を發見せる時は分析料百圓進呈す

ばい毒

請合藥　八日分　四圓、三圓

梅毒、ヨコネは切らずに、カンソ其他梅毒に原因する病氣なら服用直に効果顯る。

●淋病梅毒であらゆる治療をなすも效なき患者は一度有田ドラッグ專賣所にて相談あれ、打捨て置けば一身を亡ぼし病毒は子孫に遺傳し一家を破滅するに至るのである

日本で初めて出來た最新式電氣製藥工場

大阪赤十字病院前通　有田ドラッグ製藥工場

ニセ藥を賣る者あり　藥箱並に藥瓶に

本舖　大阪內本町二　發賣元　大阪心齋橋南詰　東京日本橋通三　「有田ドラッグ」「有田音松鑑製」　この文字無きものはニセ物なり

有田ドラッグ商會本店全景　大阪內本町

有田ドラッグ

專賣所所在地

朝鮮

京城　南大門三　黃金町　練兵町　釜山　辨天町　仁川　宮町二　大田　春日町一　群山　榮町　全州　高砂町　木浦　榮町　水原　大邱　弓町　金泉　錦町

浦項　本町　馬山　京町三　光州　本町　鎭南浦　三和町　平壤　局前　新義州　常盤町　元山　本町三　咸興　本町二　羅南　生駒町

◎滿洲

大連　磐城町　旅順　敦賀町　鞍山　赤城町　遼陽　東洋街　奉天　紅梅町　安東縣　市場通　撫順　新市街　鐵嶺　數島町　開原　市街　四平街　新市街　長春　祝町二　營口　永世街　哈爾濱　傅家甸

青寫眞界の革命

財團法人理化學研究所發明　特許第七六八六五號

理研　陽画感光紙

發賣元　東京本郷駒込　理化學興業株式會社

代理店　神戸市下山手通二丁目　鈴木商店

皮膚科　徽毒科　淋疾　徽毒　生殖器障害

京城明治町二丁目（浪花館東）　塩井医院　電本三〇九〇

信賴!!　キキメ本位の　服んで効く

頭痛は

齒痛、頭痛、本劑は神經の痛みを鎭め神經を安靜ならしめ丈夫にする　殊に顯著なる

効かう　尚神經痛、ロイマチス等にも最も優秀良劑なり　…效は急げ…今スグ試ミヨ！　試驗タダ五分間

一散さん

◇全國藥店にあり　東京　森田製藥所

据風呂　特許

便利…高尙…安全

切斷三度くべたらわく　石炭焚けば三斤。二十五分すぐ焚付く、屑も燃える煙突掃除半年に一回、二個の台所における◎使用者は皆不思議だと云ふ

◎三十八圓以上…各種　官廳證明あり、効能二十四項目　切手六錢封入あらば解說書送る

發明製元　釜山府大廳町通　小林商會　小林彥一　電話長百十四番

ノーシン！ノーシン!!　頭痛にノーシン!!!

ライオン齒磨

運動のシーズン！

スポーツマンの朝も亦ライオン齒磨に始まり、夜もまた、ライオン齒磨にをはる。

本舖　株式會社　小林商店　東京・大阪・名古屋

脚氣新藥　オリザニン

ヴィタミンBの世界的始祖

脚氣に對するオリザニンの效果は既に決定的事實なり。

(1) 重病經過中に來る榮養障碍及其浮腫の治療と豫防に (2) 人工榮養兒、特に煉乳、穀粉榮養兒榮養障碍の治療と豫防に (3) 妊婦の榮養を助け、惡阻を輕減若くは防止し便祕を去るに極めて適切なるを知らる

類似品多數ありオリザニンと指定を要す…………（實驗報告集進呈）

粉末、錠劑、液劑、越幾斯劑、注射劑の各種あり

東京日本橋室町　三共株式會社　大阪、臺北、京城

遊く春を杜甫と李白の酒話かな　國枝史郎氏筆

京日俳壇（二月集）（四）　白田亞浪選

闇窓や落ちる椿を見てゐたり　江界　武吉緋紗女
山の井の水の深さよ落ち椿　同
山椿にのぼり花蜜吸ふ子かな　大邱　井上たかし
椿さく庭の雨あたたかくなる　同
椿流れ來流れ來瀞ぎをれる壁　金泉　小坂一枝
落椿生贄の蓋に日を濁たり　同
赤い椿落つる夕靜の靜けがり　京城　赤松鳴潮
活け椿ぽたりと落ちて夜の深まり　同
雨晴れの椿の窓の顏白き　京城　阿部波津代
椿赤き山家に人の氣配なく　同
椿の日向瀞ぎの水が光りゆく　京城　岸本以雄
瀞の流れに椿がポッと花みせて　同

民間の信仰（下）

村上智順

然しながらその思想の社會的存在の意固さ、生活、文化の原動力となる點からいへば一部の者の間に高級な思想として藏されてるものよりも、これ等の者から低級な思想として卑へられて居るものが、却つて一般大衆の唯一信條となつて社會的に存在し、社會的活動の原動力となるのである。かつ高級なるものは一部の者の間に存在するのであるから、個人的性質を多分に含み、のみならず、その進歩的にして孤立的存在はやゝもすればその存在に動搖と變移を來し易く高級の名こそ麗はしけれ、その實在力と現實力においては極めて薄弱なものである。これに反して低級と目されこそすれ一般大衆の間に支持せらるゝものは社會的性質を有するがゆゑに、その存在は確固として容易に動搖を來すことなく、進歩性を缺くといへども、よつて以て國人に生活を樂む安住の地盤を供する點の、偉大な實在であり現實である。」

又思想および信仰は突如として發生するものでなく、飛び離れて發達するものでもない。高級なる思想信仰の支持者といへども曾て低級の思想信仰の洗禮を受けて來たものであるから、高級なるものは實に低級なるものをその土臺として積み重ねた階に外ならないものである。もしこの關係を一本の樹に喩へるならば、高級なるものはその葉や花であり、低級なるものはその幹であり根である。打見たるところ花と幹とは全く別個なものゝ如くであるがしかしその關係においては切つても切れぬ關係にあり、低級な幹や根に附着し、それに培かはれてこそ高級な葉も花も美しく咲くのである。人ありこの花と葉を賞でるの餘り、幹や根を忘れ、これを不用なりとして切り離したならば、その美しき花も葉も直に枯死し萎縮してしまうであらう。」

現在われ等の目につく朝鮮の生活、文化、思想の諸現象は實にこの比喩における葉であり花である。この葉や花の性情を了解し、これを美しく匂り咲かせんがためにはすべからくその幹根をなす低級な思想、民間信仰の研究から着手しなければならぬのは明らかな事であらう。

ることは出來ない。朝鮮文化の畝根をなし、外來思想の砧木であり苗床である民間信仰の研究は今や全くその緊急をまたれてゐる

杏の花

角田不案

杏の花咲き出づるころを幽溜す水菜にくくあらずたか菜あしくあらず
あしを病みて酒を禁め居れば漬物のたか菜に酒をすこしかけて食す
漬物のたか菜に酒をかけて食すさむしき飯に今日はも暮れぬか
食し足れる飯にしあれどうまし酒のまぬに腹のみたぬさみしさか
くさぐさのもののよろへる膳の上に盃の在らず淋しき心哉
病める脚の膕のあたりをさすりつつ家居ぞすなるかなしき春かな
痛むあしをさすりながらに熱のいでし子をみとり居れり爺の顏あかし
はしかにて隣の出でたる子の部屋に瓶にさしたる杏の花哉
（四、四、一六）

黄金の幻（二）

ワシントン・アーヴィング作　久間學譯

ウルハートが背馴染のあの古風な旅館へ足しげくかよつてゐた頃から多くの月日が過ぎ去つてゐた或る土曜日の午後彼は、自分の貧乏と失望をしみ〴〵と身に感じながら、長いこと一人とぼ〳〵と歩を運んでゐた時、彼の足は知らず〳〵のうちにその行きなれた方向をとつてゐた。そして、空想からふとさめてみると、彼は旅館の扉口の前に立つてゐるのだつた。彼は這入らうかどうしようかとちよつとまよつたが、彼の心は仲間を渇望したし、そして、零落れた人間にとつて、彼を當惑させるやうな眞面目な戒めも、興ざめらしい忠告もない居酒屋ほどよい仲間を見出せることが外にどこにあるだらう？

宿の古くからの御常連がそれぞれの部所につき、それ〴〵の座席に坐つてゐた。が、一人足りないものがあつた──それは長い間座皮の座のついた玉座を充たしてゐたあの偉大なるラム、ラビリー閣下だつた。彼の座は見知らぬ人によつて占領されてゐた。が、しかもその人は、その肱掛椅子でも、居酒屋の中でも全く打寛いでゐるやうに見えた。彼は、どちらかといへば小柄で、しかし腕が厚く、四角張つて、偶強だつた。彼の顏

い肩、二重顎手、まがつた脛、それらは莫大な力の記號だつた。顏は黒く風雨にさらされ、短劍か刺やられたらしい深い切り傷が鼻を殆ど斷ちわつて、上唇を切り裂き、その隙間から齒がブルドックのやうに光つてゐた。そして、鐵色の蓬々した髮の束がこの醜い顏の上に灰色の上塗りをしてゐた。着物はいろ〳〵な特徴を取交ぜたものだつた。片側が軍隊式に反り上がつた色さめたレースの縁のある古びた帽子をかぶり、眞鍮のボタンのついた錆色になつた青色の軍服を着、短い海風の股引、といふよりは半ズボン──といつた方がよい、なぜつてそれはスネのところでつぼめられてゐたから──をはいてゐた。彼は鐵の下で爽がはじくやうなパチパチいふ聲で、默納づくで皆々指し圖してゐた。亭主や下僕を口ぎたなくのゝしつたけれども更にとがめられなかつたばかりか、ラム閣下その人に示されてゐた以上の追從でかしづかれさへしてゐるのだつた。

ウルハートは、こうしてこの古い英國の總督權力を擁ひ取つた見知らぬ人物の正體を知りたいと思つた。ピーチー・プローが彼を讃間の隅つこにつれていつて、そこで、低聲で非常にあたりに氣を配りながら、この問題について、自分の知つてゐるすべてを彼に傳へた。數ケ月以前、或る夜更を沸した雨のやうな暴風雨の夜、宿屋は狼の咆哮のやうな長い呼び聲の反復に起こされた。その聲は海の方からきこえて、耳を澄ましてゐると『オーイその家──』と船乘のいひ方で家を呼んでゐるのだと判つた。旅館の亭主は給仕頭と酒場の給仕と宿屋の馬丁と小使──語り、一人の老下僕の黒人カフを引具して外へ出たわけである。聲のくる場所へ近づいてみると、この水陸兩棲に見える人物が渡打ち際に、たつた一人、大きな櫻の長持に坐つてゐるのである。彼がどんなにしてそこへ來たのか、短艇で打上げられたものか長持にうかんで漂ひ着いたものか誰にも判らなかつた、から。また彼の容貌と身振には、すべての質問を謝するやうなところが見えた、かいつまんでいへば彼は旅館の顯部屋を占領して、そこへ件の長持がやつとのことで運び込まれたのである。爾來彼はそこへ腰をすえて、宿屋の近邊から離れたことがなかつた。しかし時たま、一二日あるひは三日ばかりの間姿をげしたのは事實であるが、出かけにも、歸りにも、自身の行動については一切誰にも語る説明を與へたことがなかつた。彼はお金をふんだんに持つてゐるやうだつた、しかし、大抵は外國出來のもので、そして、擬ひは定まつて睡眠る前にすました」

巴里より（2）

羽生操

この明るい、愉快な夢を夢みる氣持ちこそ、フランス人の特性である。『三人姉妹』もモスコーへの大きな夢を描いてゐる人たちだがそれは大きな打擊にあふと諦めに變つて行く夢だフランスの夢は、打擊に會つても他の方へ踏出さずにはおられない夢だ、逆境にあつても苦しんでゐても、常に見てゐるやうな、生命の中から生れてくるやうな夢だ。この夢が彼等フランス人を失意の境遇から救つてくれるし、又慎思させて與る。夢は彼等の生活であり、彼等の生きる力である。藝術もその夢が生んだ果實である。大戰爭もその夢の結果の一つであるといふ氣が私にはする。

フランス人の享樂も陽氣さもペシミズム（悲觀主義）の結果である彼等は理性の發達した國民であるから生活の理性判斷は當然彼等をペシミストたらしめる。彼等の行爲の陽氣なる裏面には多分のペシミズムが潜れてゐる、といつた人がある。如何にも一理ある説で、私も最初はさうかと思つてゐたが、それは余りに東洋的な考察の仕方であると思ふやうになつた。ペシミストに享樂は有うべきはずがない。ペシミストは當然虚無的になり否定的になるから、享樂といへどもゴマカシと遊戯以外になくなる譯だが、フランス人の生活をみるに、個く一部には遊戯もあるが全體としては決して遊戯でもゴマカシでもない。彼等は眞に生活を樂んでをり、生活を愛して居り、そして生活に對して誠實である。一見悲觀主義者の遊戯のやうに考へられるのは、彼等が生活の享樂に特殊の技巧を有するからで、それは寧ろ彼等の長所である如何にして生活を樂しく、愉快にそして美しくすべきかを、彼らは實によく知つてをる。僅少の材料と、廉價な資本とを以て、彼らはその衣食住を、如何にも美しく、樂しいものにする藝術を心得て居るその原動力をなすものが彼らの夢だ。明るい朗らかな夢がそれをさせるのだ

彼等は天性朗らかである。陽氣である。愉快である。フランスの小說家で『フランス人は蜜蜂のやうに勤勉だ』といつた者があるが全く彼らは春光麗々たる野原の蜜蜂のやうに明るく、勤勉である。勞働を厭はず、悠揚迫らざる樂天家である。勞働しながらも女たちはその顏に笑ひを絶たず、その口にいつも小唄を口ずさんで居る。この頃の暑さで數時間汽車が延着しても、乘客は從容として談笑しながら時を待つてゐる。

この明るさ、この陽氣さは果してどこからくるか、私はそれを明確に知ることが出來ない。今の處それは民族の血の爲だと大づかみにいつてしまふより外にいひ樣がない。トルストイやイブセンがフランスに生れなかつたはずである

會報欄

久木社歌會（京城、武男報）

洗劍亭吟行會

四月七日（日）午前十時半より北門を越えて洗劍亭に吟ぐす。來會者小學一年生の守永晃有、城大教授近藤時司氏外十四名洗劍亭に於て近藤教授より此の地の傳説と史實に就いてのお話があつた。

◇長沙　宗玄　前山は赭土なれど少林寺群れ立つ松は見ゆるなりけり
◇末田　晃　瀬にどよむゆたけき流れ想ひつ來て岩あらはなる谷を寂しむ
◇今紺　靜知　見はろかす小松の山に天つ日の陽ざしは透り光れる山肌
◇渡邊　保　對ひ立つ岩二つながかげろへり峽に入る道は靜かなるかも
◇近藤　時司　春されば陽影明るし山峽の木ぬれ啼き行く小鳥輕しも
◇大橋　文子　水音の色なめらかに春淺き河底てらすうらら陽のかげ
◇守永　愛子　この國のいはれ傳はる川床のこごし巖に佃一人立つ
◇松村　桃代　行けど行けどせせらぎは絶えね幾曲り折れては流る此の淺瀬ぞも
◇佐藤　信之　敷きなめて白妙の木棉さらしたる清き河原に春日かゞよふ
◇川尻　常次　砧うつ女は衣乾さむとし素足のまゝに岩を渡れり
◇吉崎　再路　一本の白き松はも陽日うけて胡粉の國のかゞよひをれり
◇柳下　暉　山つづきの小竹原の道くらければ通れるきこりはもの言ひて行けり
◇横矢　武男　光風の吹きすぐるときさわやかにうつそみわれは背伸びせりけり

釜山盟楠會（畔人報）

宵麥に夜の我が息の見ゆるかな　白面
菜の花や蒲埃りしてほてる足　旭甫
谷に續く麥の青さに山見ゆ　南仙
風波打つて畑の青麥吹き晴るる　田津夫
花菜道海風裾を蹴らせて　畔人

南柯支社（京城、翠丘報）

耕人のさすが疲れし夕日哉　翠丘
耕の土の香にしむ我手かな　蛙郎
日曜の畑を花圃打ちに急　晩可
耕して今日も汗水流しけり　敬一
妻若く臨む二人の田打哉　正文
幼な日の野唄戀し田打哉　晶山
耕の鍬に風あり緋桃ちる　曉風
耕の手に妻がくむ茶の香り　梧桐
耕や花午近き日の土いきれ　晩成
鍬了つて汗馬一陸日暮れけり　呑海
耕や河原遠き日の流れ　無外
畑鋤く我れに日のたけてま上り　ただし

募るもの

短歌『若葉』榮舟先生選
川柳『顏』劍花坊先生選
俳句『春季雜』亞浪先生選
詩、童謡、民謡　佐藤清先生選

詩、童謡及民謡を除いて一人五句又は五首以内、用紙は原稿紙封皮には種別を明記の事

締切　四月三十日

會報　編輯局選

腸胃の傷害には　これさへあれば　一番安全

安川コロダイン

今は腸胃の傷害を起す季節假令ば腹痛胃痛食傷其他左記の諸病に最も有効なり
常に少量づつ服用せば消化力を増し胃腸を健全にし精神頗る爽快となる模範藥

適應症
○胃腸の傷害より起る諸症　腹痛、胃痛、食傷、溜飲、嘔氣、疝痛、胃痙攣
○氣付としての諸症　中暑、頭痛、目暈、卒倒、船暈、泥醉、宿醉、
○氣管支の故障より起る諸症　喘息、枯咳、聲嗄

定價　一圓　二圓　五圓

東京日本橋呉服町三ノ五（町名改正）
安川晃榮堂
電話日本橋一、五〇八　同銀座三、六〇一　振替東京二四九一番
全國各藥店にあり

金線ミルク
全國到る處の藥店に販賣す
發賣元　三井物産株式會社

酒はサクラ　櫻正宗
口當りよし　醉心地よし
宮内省御用達　山邑酒造株式會社吟釀

●頭ハッキリ腕テキパキとノーシンのむ人出世する●

一番よくきく日ヤケ止は　クラブ洗粉本店謹製の

美身クラブクリーム

大好評大人氣の
此のクラブ美身クリームは素顏の美を增し白粉の附を良くする品質第一のアレ、日ヤケ止にして……
衛生的唯一の美身クリームなり
優良な技師に依て作られた優良な品

赤玉ポートワイン
WINE AKADAMA　AKADAMA PORT

お產は女の大役です　その大役を無事果すには　まづ赤玉を朝夕召して　しつかり体をつくる事です　丈夫な母から　丈夫な子供　自然お役目輕く濟みます

びみえよう　ぶどうしゆ

918

全鮮女子庭球大會近し

優勝候補の貫録は充分

望を擔ふ小林芝組　第二高女の人々

龍山三坂鶴岡丘の金城、京城第二高等女學校も余鮮の覇業への首途に余念がない、歴史と確度を誇つた同校の健闘振は本大會第一回より注目され毎回優勝候補と目されつゝも武運つたなく優勝榮冠は頭上に輝かなかつたが今度こそ京城代表となつて萬丈の氣を吐き瑕瑾は定評されてゐる、戸井、岡邊選手等は去つたが歴史を誇る同校では大會を目前に猛練習は續けられ小林、芝組清水の諸嬢はすでに参加出場と決定し、今や猛練習中である。新進選手中より三四名を選抜代表とするに懈怠がない、田中教諭の熱心なる指導にまつべく、また期待されてゐる小芝林組、洗練々磨された闘將組で鍵村上、鐵道中川嬢、年々益々闘志を加へ小林嬢の一打のコーチを受けて前嬢の技は近の熟球はあくまでも敵に一歩も譲らない。粉碎的闘法の意氣に突撃を双肩に擔たす、前衛芝嬢が破竹の勢ひで輕快なるスマシングにボレーで得點に活躍する前衛の氣魄は優勝候補としての貫録は充分である

清水嬢は小林芝嬢と共に同校の重鎮となつて活躍をし來たつた嬢が熟球は全鮮の第一任者と稱せられ女子に最も難事であるバツクストロークに秀で駿足にまかせての守備は又比すべきものがない、あざやかなフオームは見るからファンに期待をかけられ、パーマートなほ新進代表選手を以て嬢を助けさすべく選中である。外に同校新進代表選手が猛練習の結果、三四名出場参加することになつてから期待すべきである（寫眞新進鋭の選手で覇權を持つ京城第二高等女學校）

太平洋に大地震

岡村介石氏の豫言

四月來いちじるしく地震（若し震象すれば大暴風）の前兆と見らるゝ特徴の大氣が盛んに流れて來る。前兆なかんづく最も特徴あるものゝ前例に徴すると、大正十一年十二月八日島原半島の大地震と、酷似し非なる點がある。若しこの前兆が地震に實現するものとすれば、島原のそれより遙に東にあたる距離即ち京城から東南約五百里の太平洋中に、本月廿三、四日乃至廿八九日頃に發するもの▲如く推測さる。一時十八日東京地方の強震は、或はこの前兆の豫報的現象ではあるまいかと思はれる、なほ警戒期間は五十日である

捜査に必死

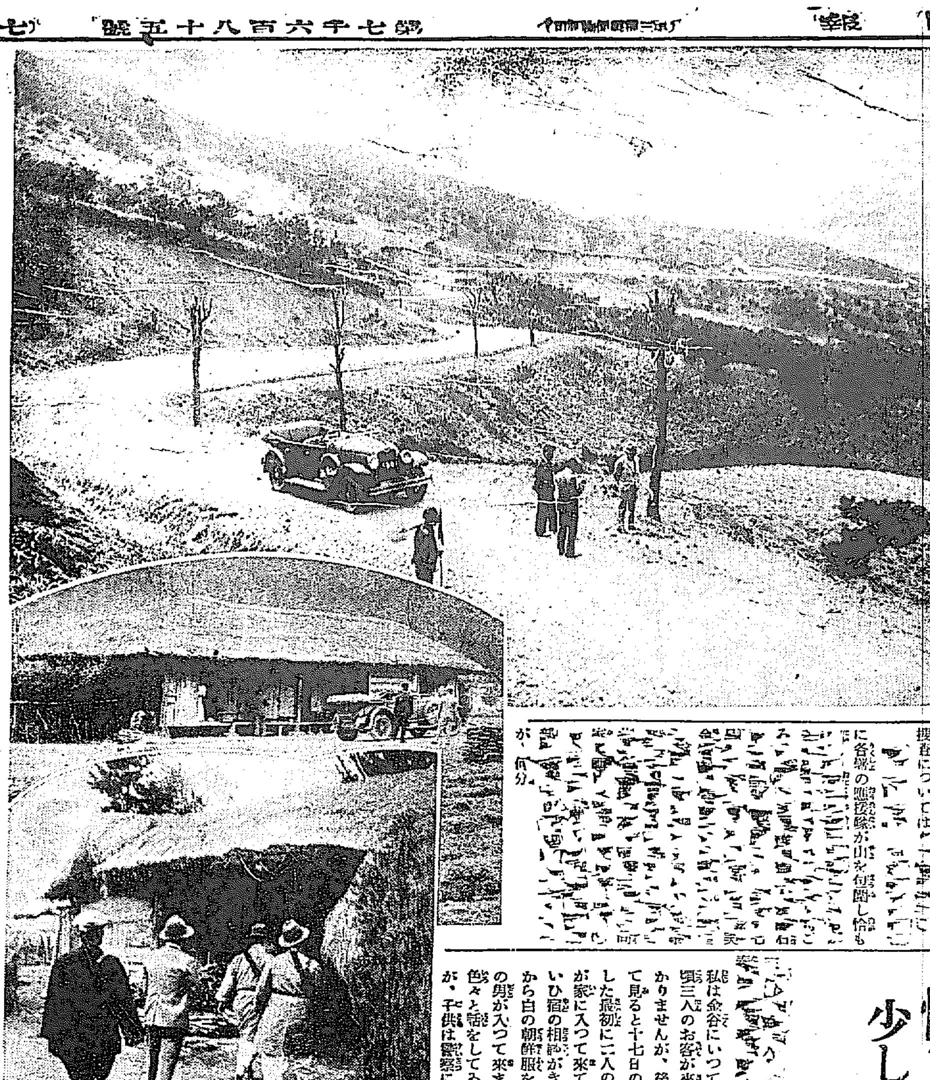

上、磨石峠（人が立つてゐる所が犯行の現場）下、磨石峠附近の捜査光景　右、犯人が泊つた家

各部落に亘つて虱つぶしの捜査

武裝にぎりめしの物々しいいでたち

十九日午後二時佐伯高等課長および東大門古賀署長、松下同署司法主任その他司法、高等刑事數名は金谷捜査本部に集合、磨石峠を中心に地圖面を机上にひらいて密議をこらしてゐる [illegible] 部落といふ部落の一齊捜査を續けてゐる、なほ刑事はいづれも肩に三八式銃をになふかピストルをもち腰に握りめしといつた有様でこの物々しい捜査振からうかゞはれる

怪盜を泊らせた

[illegible]

取調べ如何で有力な端緒

捜査本部色めく

既報その大膽不敵なる犯行によつて京城警察部創始以來の大事件として俄然社會の耳目を聳動するに至つた京春街道磨石峠の郵便赤自動車襲撃事件の三人組怪盜犯人捜査については [illegible] に各署の應援隊が山を包圍し恰も [illegible] が、何分 [illegible]

犯行の前夜犯人と宿の交渉をした兩名だけにその取調べによつては意外なる端緒が見出さるべく、金谷捜査本部は色めき渡つてゐる

第二回の應援隊

京城各署が

磨石峠の强盜事件に對し道警察部では十九日午後三時第二回目の應援隊として府内各署から〇〇名づつの非番員を招集、武裝せしめて一路現場に急行させた

鍾路の小火　十九日午前八時四十分頃鍾路二丁目六六雜貨商洪萬淵方から發火朝鮮建屋根のみを少々燒き鎭火した、原因は煙草の吸殻より損害約五圓

怪しい點は少しもなかつた

何も判らぬと　宿の女將語る

[illegible] 私は金谷にいつてゐたのでいつ頃三人のお客が來たかそれはわかりませんが、後で子供に聞いて見ると十七日の午後八時頃でした最初に二人の洋服を着た人が家に入つて來てとめてくれといひ宿の相談がきまるとすぐ後から白の朝鮮服を着た三十歳位の男が入つて來ました、そして色々と話をしてゐたといひますが、子供は警察につれられて行つてゐますのでよくわかりません、出て行つたのは十八日の朝で、時計もありませんので、時間ははつきりいへませんが日が出て間もなくでした。持物ですか、何もこれといふものを持つてゐませんでした。くはしい事は子供が知つてゐますから警察に行つて聞いて下さい

兩容疑者はゆふべ釜山へ

釜山の拳銃强盜

證據も歴然

釜山荒しの五人組ピストル犯人の容疑者姜甲述（二三）申德順（二〇）の兩名については夕刊既報の如くであるが本町署において釜山署前井、金兩刑事が會同で取調べたる結果五人組の犯人である事がほゞ判明しそれに對する物的證據も擧げられいよ／＼十九日午後十時發列車で釜山署に護送される事になつた。右證據の第一は犯人姜甲述が去月十三日午前二時釜山丸一園雜貨商松永彌一方に侵入して兇行を演じた直後妻なる李小林（二五）の許に歸つて來た際李小林に自分の着物の袖が血ににじんでゐる事を發見され犯人は喧嘩して血がついたと言ひ妻がその血を洗つたと言ふ事實第二は被害者の所有らしいクロームの鎖をもつてゐる事第三は天井の破目より發見された眼鏡がこれまた被害者のものらしい事および、同所にあつた手紙が當時犯人が釜山にをつた事を證明してゐると云ふ事實である。なほ申德順についても極力取調べ中で、申は釜山の五人組ピストル事件をあくまで否認してゐる。いづれにしても、物的證據を握つた龍山署、金兩刑事はひとまづ釜山署に同人を護送し同署において嚴重取調べをなす事となつた

出土品は總て原型のまゝ

昌原郡の石器は　金石時代のもの

【鎮海發】慶尚南道昌原郡熊川面外洞里熊川普通校所有林地から去る三月廿日珍しい石器が多數發掘されたが本府博物館の小泉顯夫氏が研究踏査した同氏は語る

『發掘の動機は熊川學校所に附屬小學校長舍宅を設けるため、工事中のところ、一個の石器を掘あてたのでそれを取除いたところ

一、石劍一振（長さ一尺、巾一寸三分兩面刃）

一、石鏃二十本（長サ六寸位）

一、土壺一個（高さ五寸胴廻り一尺四寸）

を發見した、該地に歴史的事實は判明せないが約二千年前のもので、該地の丘内には大小ドルメンが二個あつて當時掘出事前約三町を距る熊の丘地には古來城山と稱する古城趾あり、この城跡の西側に長さ二三町にわたる廢熊閣の貝塚があつて無數の貝殻を埋沒されてあり同地下方は古來玉蹴と稱されてをり、その貝塚には多數の文字の樣なものゝきざまれてゐるが、不明にしてこれは、鎭昌鐵道建設工事の時に除去されて居るがこれらを綜合してもなほ適確なる由來は判明せなかつたが自分の感ずるところは石器時代から金屬時代に移らんとする過渡期に用ひられたものであらう、なほ二千年前の石器が原型のまゝ保存されて居ることは稀であり、考古學上に重要なる參考資料となるであらう、なほこれは京城博物館に移管して詳細研究する豫定である

兩容疑者押送　右より情婦李山林。申德順。刑事部長井福。姜甲述。金刑事

總督が新井氏の個展へ

十九日午後二時半山梨總督は尾野秘書官および長谷川御用掛等を伴ひて目下南大門通り總督府圖書館で開催中の新井完氏洋畫展覽會に臨み新井完氏の作品に對する說明を聞きながら鑑賞朝鮮の風光などについて語るところもあり『雪の朝』といふ作を買約して四十分後退場した

獎忠壇の夜櫻大會

日日社が開催

昌慶苑の夜櫻は十八日から開かれ夜の人出を賑ふてゐたが同業京城日々新聞社では十九日から獎忠壇公園を無料開放して同園の夜櫻大會を行ふ事になつた、散策に最も喜ばれる獎忠壇夜櫻に數千燈のボンボリをつけ一大不夜城となし賑さがしその他の余興を催すことになつてゐる

市民講座の第二回

近く開催する

本社がわが樂壇の第一人者山田耕作氏を招聘した際會に朝鮮教育會では最も新しい試みとして市民講座を開き音樂講演會を催したが頗る成功したので更に第二回市民講座開催の準備を進めてゐる、第二回目は五月中旬第一回通り本社後援で開催し講演者および講演の題目は目下詮衡中であるが今村鞆氏の內鮮情話、又は京城附近の內鮮史話、淺川伯教氏の趣味として見た陶器、小場恒吉氏（美術學校教授）の圖案の話等について交渉中である。

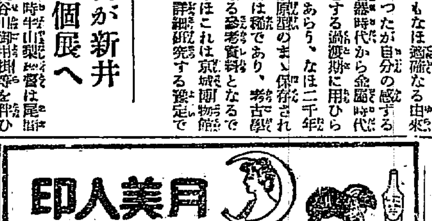

月美人印

かおらし（一名ー西洋おしろい）

カレー粉

新發賣かおらし本舗

黒川奥兵衛商店

大阪天滿

7—5 實塚勝つ

對鐵道戰

朝新主催實業野球協會第一日試合は十九日龍山鐵道球場において午後四時四十六分より絶好の野球日和にめぐまれファンもスタンドを埋め白熱戰を見せ熱狂せしめ七A對五鐵道軍惜敗す（球審）熊谷（壘審）神之川、日置

（先攻）

	一	二	三	四	五	六	七	八	九	
鐵道	3	0	0	2	0	0	0	0	0	5
寶塚	0	1	0	0	0	1	3	2	A	7

◇一回（鐵道）熊代第二球を遊擊右へ快打した關口のバント犧打で進み西村二遊間を見事抜く山本選球四球を利し一死滿壘の好機を小幡の一壘ゴロで山本を刺し其の間生還となり櫻井の二壘打をもつて西村小幡相次いで生還す、柳一個三振を先得滿場拍手鳴る、▲（寶塚）大貫遊飛、渡邊四球に出で二盜す、川崎三振に退き孫四球となつたが池田遊飛となり終る（鐵道三—寶塚零）（原口投手退き山口と代る）

◇二回（鐵道）坂口三振熊和四球をもらつた熊代遊擊ゴロで熊和を二壘に居り、熊代の二盜あつたが關口三振▲（寶塚）兒玉四球を利し、うまく二盜す片岡左飛、寸間を入れず兒玉の二盜後山口中飛犧打して兒玉の生還となる、村上三振一點を加へ（鐵道零—寶塚一）

◇三回（鐵道）西村三振山本左中間へライナー絶好の二壘を見せて陸離、二三壘盜殺を喫し、小幡〻左間の一打は本壘打の快擧櫻井又續いての強擊となり中堅を越さす本壘打拍手やまず柳二飛、二點を加へる▲（寶塚）大貫、左中間へライナー後投のケンセイに刺され渡邊遊擊の惡投に生き二進し川崎四球をもらつた、孫遊飛を打ち上げてダブラレタ（鐵道二—寶塚零）

◇四回（鐵道）坂口遊擊右へ痛打し關口三壘頭上を越す安打に進む西村遊飛▲（寶塚）池田三振兒玉三振、片岡四球をもらい、二盜し山口遊擊ハンブルの間、片岡一擧本壘を企て、一壘の好投に點をなさず（鐵道零—寶塚零）

◇五回（鐵道）山本中飛小幡投前櫻井二壘ハンブルで出たが二盜ならず▲（寶塚）村上、大貫、渡邊左飛（鐵道零—寶塚零）

◇六回（鐵道）柳二飛坂口投飛、熊和四球を利す熊代三遊間へ痛打をあびせ關口遊前に代つた▲（寶塚）川崎遊擊の惡投に生きたがボークで二進す孫二飛、池田の中飛犧打川崎を生還させ、兒玉遊飛一點を加へた（鐵道零—寶塚一）

◇七回（鐵道）西村二飛山本三振小幡二飛▲（寶塚）片岡第一球を三壘左を見事に抜く山口遊擊失に出でた時村上のバント犧打にて走者を送る大賀の二壘強擊があつたが守備確し渡邊三個ハンブル輾々する間に片岡の生還となり川崎中堅テキサスと見へたが盛ず譲りあつての凡失は山口村上の駿足にまかせ生還同點となつた孫右飛戰は終す（鐵道零—寶塚三）

◇八回（鐵道）櫻井二飛、柳中堅前へ安打す、坂口三振熊和四球後熊代左飛となり▲（寶塚）池田中飛よくつかむ拍手兒玉遊擊右を抜く片岡左翼へライナーの一擊（熊和投手退き谷野プレートに立つ）山口四球一死滿壘の際村上の右飛犧打、兒の生還となる、大貫四球を得て二死滿壘後役の暴投片岡の生還となつた・渡邊また四球に出る（谷野一壘へ山本投手となる川崎三振二點を勝ち越す（鐵道零—寶塚二）

◇九回（鐵道）關口二個西村遊併を暴投二進す山本、二個小幡、捕邪飛となつて結果七A對五にて惜敗す閉戰七時

寶塚	大貫	渡邊	川崎	孫	池田	兒玉	片岡	原口	村上	山口
	9	8	4	7	3	5	2	1	6	1

鐵道	熊代	關口	西村	山本	小幡	櫻井	柳	坂口	熊和	谷野
	9	5	6	31	7	8	2	4	1	13

打數　得點　安打　二打　三打　本打　三振　盜壘　失策　四死

寶塚　28　7　4　0　0　4　6　2　7

鐵道　37　5　7　1　0　2　6　1　4　4

▲遞信對寶塚戰は二十日午後三時より京城球場

アナウンス

總督府の若手事務官級で無聊を聊ぶれを擧げると▲殿下の高尾事務官、中村事務官が數年前にはなくして一人の遺兒を抱き未だに獨身▲殖産局の鵜田事務官も昨年愛妻をなくし二人の遺兒と共に味氣なき生活を續けてゐる▲高尾氏にしても鵜田氏にしても、なき妻の面影はしのばれつゝも新家庭を欲しない譯もない▲良い候補があつたらね、と常々いつてゐる▲まだ土つかずは總務課の岸事務官でその他よい娘はゐないかナ▲新聞廣告でも出さうかナ、と候補難をかこちてゐる▲これで高文パスの若手事務官で前途有望、中村總務課長が折紙つけて閣下に使つてある男であるから、世の中は不思議である未來の知事局長たる者は疑ひなしわれと思はん女は申出らるべし▲但その條件は聞き落しました

新着案內

シンキング・イン・イングリッシ　一、三〇
民衆本位の記録（實際）　一、三〇
白河の關（近代日本風景論外）　一、八〇
九條武子著　無憂華　一、六〇
生田蝶介著　美術に歌ふ　一、八〇
森口多里著　美術概論　一、六〇
室伏高信著　アメリカ　二、〇〇
主婦之友　五月號　一、五〇
婦人倶樂部　五月號　一、〇〇

豫約募集

小學生の學習全集　全八十卷
現代日本文學全集　全十二卷
近代劇全集　全十二卷
有島武郎全集　全十二卷
ルパン全集　全十二卷
觀念論　數學講座　全十二卷
世界美術全集　全十二卷
近代小説全集　全十五冊
白村全集　全六冊
歐米傑作小説　本全十五冊
明治大正文學全集
非常時百花譜全二十冊

京城明治町　森書店　振替京城九九三一　電本局三四三一

急募　地方外務員　取扱所主任　大藏省免許　確實なる業務　收入多大　御申込あれ　東京麴町十丁目　本社　日本厚生株式會社外務課

ヨードホルム　無臭　家庭常備藥　大阪京町二　中井一馬鑑製　腫物かぶれ　よこね切疵　やけどすり疵　痔疾の良藥

趣味の貯蓄

利殖を圖りつつ割增金の興趣を味ひ得るは小券にのみ許されてゐる特權です

福合せ債券（六通あれば四季を通じて毎月くじを樂める面白き方法あり御照會を乞ふ）

債券相場

此相場は本月三十日迄　相場急變の場合は臨時改正することもあります

	五千圓附	三千圓附	二千圓附	五百圓附	百圓附
回別	[illegible]	[illegible]	[illegible]	[illegible]	[illegible]
仲値	[illegible]	[illegible]	[illegible]	[illegible]	[illegible]
抽籤月	[illegible]	[illegible]	[illegible]	[illegible]	[illegible]

	三千圓附	千五百圓附	千圓附	二千圓附
回別	[illegible]	[illegible]	[illegible]	[illegible]
仲値	[illegible]	[illegible]	[illegible]	[illegible]
抽籤月	[illegible]	[illegible]	[illegible]	[illegible]

勸業銀行月報（號外附）半年分一圓八〇錢一年分三圓四八錢號外丈一年分三六錢

●此相場は仲値ですから實際の賣買値は十圓券十五錢上下五圓券十錢上下で有ます　●債券賣買一口十三錢　●印ある分御買受の際は弊社の都合により右掲値段より開き大なること可有之候（詳細相場表御申越次第進呈）　●印來月くじ

東京市麴町區内山下町（日本勸業銀行構内）

日本勸業證券株式會社

九州支店　福岡市博多下呉服町　電話銀座二四三三五ヨリ二四三三八マデ振替東京一八九五五〇番

福岡支店

肺結核ロクマク肺炎喉頭に悩み喀痰の效果なき御方は一度鰻の精を服んで見て下さい（發賣元振替）次第何程でも送ります

ニンニクエキス　無臭　の遂療效果は精力増進肺尖加答兒慢性氣管支炎神經衰弱ヒステリー下痢に悩む人々に保證付きの效果があります（金參圓）各送料は別であります

江原道鐵原驛前　井上又七

大澤彌太郎儀豫て病氣の處入院加療中の處藥石効なく去る十九日午前時知己に付追て告別式は十日午後三時本願寺にて執行致候也

四月十九日

本ヰル食堂

親族總代　澤ハル

友人總代　山添喜市　東鐵次郎

京日案內

五號活字十五字詰五行一回金壹圓五拾錢四回分前納ノ事

求宿　合宿者無く家族的閑靜な一室又は離室を求む。當方青年路。（電龍山一四一番）元町一ノ九一朝鮮の婦女界社まで御知らせを。

女中　至急入用　本人來談を乞ふ　光化門通り總督府正面光化門ホテル　電光二〇五番

借家　家賃五十圓以上百五十圓迄の住宅向にて自動車等の便利なる家を求む御用の方は電話本局二一二五番野まで

店員　募集內地人有經驗者十五才迄要保證人御來談あれ　履歴書携帶本人本町三丁目　丸英呉服店

恩給　年金恩給低利立替手數料は同業者取引最低京城府本町一丁目六二合名會社　西村　電本二二六三番

運送　海陸運送引越荷造無料御內申しますす人夫貸家　電本一〇一五九〇番　塚田運送店

恩給　長期低利立替手數料其他特別取引（電話本町四丁目八七番）

貸家　南大門通三丁目所在事務所兼住宅大小各種　京城ビルヂング　野々村

紹刺　京城本町四丁目　各色取揃へてあります　紙類一切　柴田手糸店　電本五一三四

販賣　筑前琵琶附屬品一式　京城黄金町三丁目二九二　本多旭映堂　振替京城一二三〇一　電本二一〇四一三番

天帝一揆 (133)

佐藤惣之助作　多田毅三畫

一の木戸破る

『物々しい一揆共一匹ものくな』

那波小五郎、市川武八大童になつて切り崩さうとあせる。

左內躍りかゝつて、武八を一氣に討ち果す。

小五郎は一歩ものかぬ。

『何を若僧め！』

大江治兵衛がうしろから小五郎の腕をつかんで、どつと投げ出す。わつと餓鬼のやうにとびかゝる一揆が、見張小五郎の手足を引抜いて四ツにしてしまつた。

一方稲光の勢ひで織島彦太夫が馬上から槍を繰り出す。横合ひから躍り上がつた左內が、眼無羅の勢ひで彦太夫を斬り下げる、彼はどつと馬から落ちた。

この勢ひに織島勢は、ぢりぢりと十五六間もしりぞきかゝる。その中から齒嚙みをして出て來たのは甲斐守で、飛將の白馬にまたがり、眞つ先の治兵衛を目指して迫つてくる。

治兵衛がそれとかまへると、同時に甲斐守の槍は火の勢ひで治兵衛を突きたふした。

後からつゞく織島三左衛門が、大江治兵衛の首をうつ。

左內も心に騒ぎながら、眦裂の甲斐守に打つてかゝる。しかし二合三合と打込むでも、甲斐守の鋭さは電光のやうに眩しく、槍は空中から突きかゝる勢ひだ。これには左內も少しく氣が怯むだ。先天的に強敵だと思ふのがすでに立ち遅れになつたのだ。

その危いところを左內は、巧に一揆をまとめて本丸へ引退く、そしてピッタリと門を閉じて呼吸をつく。

『殿、待ち給へ』

甲斐守が猛つて追撃に出やうとすると、織島家の砲術家中尾久太夫、大筒を引出して、

『たゞ今、開門致させます』

と註下に百目玉を二つ續いて打ち出す、それが命中してさしもの本丸の木戸が微塵に裂け、內から閉じた門がもろくも打破られた。

左內は一の木戸破れたり――といふので、すぐ本丸へ知らせる父者殿はそれときいて、

『うぬ、北條奴、堀留火一つ破れたりとて、まだまだ往生は致さぬぞ。千々輪殿、この手を暫く防いで下さるよう。御本丸には大將が初め、忠太夫、玄札殿、御座の間に切腹と事が定まつて居るので、最後は荒神が洞ちや、そこで相待ち申す。今暫くの在世でござる、何卒織島の手を暫く防ぎ下さるやう』

『心得申した。』これを今生の名殘と致し申さう。はは、雖を後詰ともない裸城に、二年も籠城して、天下の大軍に向つて今日まで戰ふわれわれの本望、天下の聞こえ、誠にこの上もござらんのう。萬計、指揮の戰ひいづれ來世で再び仕ら申す』

『千々輪殿、天下を敵と致すのも今日に限りや。この白髮頭からしぼり出す兵術を今暫く御覽なされ』

『いやお心勞のほど、たびたびの勝軍、お驕る胸がはちきれるやうに愉快で御座つたよ。では御先に……』

『何分、はなばなしき戰ひを望み申すぞ』

首領の會話はそれだけであつた。もうそこには涙は捨ててゐた。一切が絶頂へ來てゐた。千々輪は鐵を一ト振り振つて、一揆二百人を從えて旋風の如く驅出す。」

出版界

▼書店少年（四月）東京より市議戰を見て（凡々生）故郷より（宮地芳樹氏）伊藤捌遊余集について（佐藤征利氏）その他（東京市麴町區下六番町一〇平凡社十錢）

▼子供の世紀（四月）行幸を迎へ奉る（志賀志那人氏）子供黨の勝利（伊藤渉二氏）その他（大阪市北區天神橋筋六市立北市民館內大阪兒童保護聯盟三十錢）

▼朝鮮京南鐵道株式會社第拾八回營業報告書（昭和三年後期）忠淸南道天安郡天安面其社非賣品

▼京城醫專內其會五錢（二四號）京城醫專內其會五錢

▼大陸之日本（四月）始政二十年記念朝鮮產業紹介『文化の朝鮮と其の產業』各道都邑の現勢、事業會社の現況、その他（京城府櫻井町二ノ一九一其社五十錢）

▼安東經濟時報（一〇〇號）安東縣安東商工會議所非賣品

▼ツーリスト（四號）和文欄、ホテル通識、季節の旅行、英文欄、滿伽會の話、博多小女郎波枕その他（東京市麴町區永樂町一ノ一ジャパン、ツーリスト、ビユーロー五十錢）

▼上海週報（八一三號）支那ギルドの研究、中國共產黨の活動、濟南事件の解決その他（上海北四川路永安里一〇八六其社二十錢）

▼支那問題（四月）濟南事件解決と支那紙その他（北京東城豆腐巷一七其社五十錢）

▼舊々新報（四月）保護と捜査（一木梅太郎氏）その他東京牛込區築土寺町七一其社三十錢）

▼現代文藝（四月）東京市本郷區曙町二一黒人社三十錢

▼神道の友（五月）東京市牛込區天神町三五双人社二十錢

▼帝國圖書館報（二號）帝國圖書館非賣品

▼生保研究時報（八五號）大阪市東區高麗橋筋二の八生命保險研究所二錢

けふの新刊（十八日）

（警務局圖書課調）

邦文の部　▲新報（第一三三七號）京畿道▲同（日錄）同▲局友（第八號）鐵道局局友會▲會報（第五一號）京城鄕伊所長會聯合會▲淨明（四四號）數院▲金剛詩人（創刊號）共鳴盟▲くろがね（第二號）全釜山映畫聯盟▲仁取商報（第三一〇號）仁友會▲群山商報（第四二八號）其社▲請負總明細表（朝鮮土木建築協會）

鮮文の部　▲朝鮮の現在と將來（興文堂）

圍碁新局（五）

先番 鈴木爲子（二段）
先相先 増淵辰子（三段）

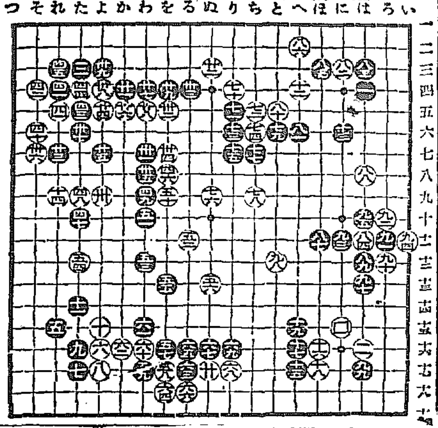

六一	六二	六三	六四	六五
へ六	ほ三	は十二	に十一	は十三

六六	六七	六八	六九	七〇
に三	へ二	ろ十一	い十一	と十二

七一	七二	七三	七四	七五
は三	ほ十一	ろ十一	は十	は十七

七六	七七	七八	七九	八〇
は十一	は八	ろ十一	ろ十一	い十五

慢性胃腸病に

デブース氏錠

今晩のんで明朝の容体に御注意

東京 大阪 白木屋 其他 各地知名藥店にあり

中央館

マキノパテー社
十九日ヨリ二大名畫の大公開
期待久しかりし大雄篇遂に來る
東亞マキノ二大代表社超特作
マックス・オバール氏監督作品
大冒險大活劇 死線突破 全十卷
快漢ルチアノ・アルベルチニ氏主演
マキノ超特作 ダクシヨン
日本映畫界最高の名トリオ 本年度超特作大映畫

喜樂館

原作脚色 山上伊太郎　監督 マキノ正博　撮影 三木稔　主演 南光明

浪人街 第二話 樂屋風呂 全十二卷

當り籤以上 全七卷

灰燼 全十卷

大正館

十八日封切 超特別大興行

佐渡情話 全七卷

喧嘩安兵衛 全十卷

浪花館

當る十六日より（六日間）

京山小圓嬢

嶋谷汽船仁川出帆

○寄港地＝天津、大連、鎭南浦、仁川、群山、木浦、釜山、浦項、伏木、境、宮津、舞鶴、新潟、敦賀、大泊、函館、小樽、厚岸、根室、釧路

大連天津直行（大連天津汽船接續）

仁川發　大辯丸 四月廿八日　長成丸　成海丸

鎭南浦發　樺太行　裏日本北海道

仁川代理店 本町四ノ二 日鮮海運株式會社

嶋谷汽船株式會社出張所 電話五八五番

京城代理店 國際運輸株式會社 支店

森信汽船仁川出帆

大阪商船株式會社

神戶、大阪行（群山、木浦經由）

內地各港出帆主要航路

辰馬汽船仁川出帆

大新丸　熊山丸　春丸　大新丸　長天丸

仁川出帆

朝日組回漕部

仁川代理店 仁川本町四丁目

高杉回漕部

朝鮮郵船 定期航路

博多航路

○仁川出帆（代理店國際通運支店）

○木浦出帆（代理店山野回漕店）

○釜山出帆（取扱店大池回漕部）

○元山出帆（代理國際通運支店）

◎日本通船出帆

◎釜山出帆 朝鮮汽船出帆廣告

仁川汽船出帆

仁川汽船株式會社

國產の化粧水

ヘチマコロン

春をもたらす
女神のやうに
美しさをもたらす
お化粧水！

素肌をととのへ
きめを細かにし
お白粉のトキ水によく
剃刀まけを防ぐ

姉妹品

ヘチマクリーム

肌あれを防ぎ
日やけを止め
粉おしろい下に最適！

定價

ヘチマコロン		ヘチマクリーム	
大瓶	五十錢	大瓶	七十五錢
小瓶	三十錢	中瓶	五十錢
新型	四十五錢	小瓶	三十錢

本舗 天野源七　東京日本橋區濱町